中華郵政特准掛號認爲新聞紙類

陽曆二月二十七日　盛京時報　第三千六百八十八號　(一)

盛京時報

The Shengching Shihpao

論說

異哉糾份起於約法之解釋

近據各報所傳。南北議和開幕之第一日。北方代表宣言。此次國內之糾紛。實起於約法上之解釋。吾人逖聽之下。確否未敢遽斷。若誠如所言。是北方代來之滑稽。已可概見矣。夫臨時約法。訂自南京政府。其時戎馬倉皇。未能盡美盡善。固無庸諱。第謂國內之糾紛。不曰違背約法。誤解約法。而混言起於約法上之解釋。欺人乎。自欺乎。恐約法雖未盡完善。要亦不認禍我民國之咎焉。大凡一次之禍亂。必自有其禍根與亂源。斬其根而塞其源。禍亂可以立息。南北之紛擾。直至今日。察於內外之情勢。始謀議和。本具含糊了結。不事推究禍根於亂源之旨意。姑且息事寧人。苟安旦夕。以免外人之指摘。惟此等含糊辦法。已成民國慣例。試問民國七八年前。國家之爲國家。安乎危乎。倘非病狂。不能謂安。又問國家所以危者。專制危之乎。共和危之乎。在稍明事理者。亦必曰假共和。以行其專制危之也。又敢問此數年間。假共和以行專制之危國家者。人危之乎。政危之乎。縱令大寶聰明之野心家作答。諒不至忍心害理。責政而不責於人也。嗚呼。所謂禍之根亂之源者。人而已矣。將何以息影而潛形耶。今北方代表舍人而論法。又混用解釋二字。以掩飾天下人之耳目。立言之滑稽。莫此爲甚。吾敢爲該代表正告之曰。不欲和議則已。如欲和議成立。必應於行政立法兩部。加意研究。庶乎有豸。何則。中華民國者。中華國民碧血搆造之國家也。論理國民宜握無上之權力。以支配立法司法行政之各種事業。徒以地廣人稠。彊宇遼濶。直接柄國。勢所不能。而舉代議士焉。選元首焉。元首以之爲國民對外之代表。代議士爲國民內部之代表。一掌行政。一筦立法。行政部自不可以自由意思。侵越立法之權限。立法部亦何肯背棄國民公意。而示弱於行政部哉。前此代議機關。刦於武力。惑於金錢。一再解散。根本憲法。迄未產出。雖曰約法之効力。等於憲法。中央政府已先自破壞之。各省人民。未受約法之保障。各省督軍。不受約法之束縛。此南北分立之原因。雖百蘇張。無能出諱。際此和議初開。應行解決之事。本自多端。然不於行政立法兩部分。首先劃清權限。吾恐國家之行政機關。仍爲一二私人所盤踞。而將來之立法機關。又復瞻前顧後。非向金錢。即屈武力。終不惜繞其筆端以曲從之。一旦換相之欽定憲法。頒布天下。國民之權利。國家之政体及國体。或仍返厥初。無絲毫之措置。代表諸公。其亦具茲惹想也乎。不然。解釋約法。尚何自意起糾紛之餘地乎。愿南北代表深長思之。

張督與裁兵問題 (傲)

奉督張作霖氏。對於裁兵一事。異常反對。聞頃向中央。已經瀝陳軍不能裁撤之理由。惟其理由。毫不澈底。非掩飾之詞。即欺罔之語耳。悉不足信。曰特殊地位。曰勞績於國。曰兵餉自給。夫奉省居特殊地位。不待張氏而後知也。所謂特殊地位者。不必爲難於裁兵之絕對的理由。就今日形勢觀之。以居特殊地位故。反有裁兵之必要。奉軍充斥閭境。未聞國威因之增一毫之光輝。裁撤奉軍。不但無長外侮之憂。反足令外人益深佩服。在人民方面。亦當莫不額手慶祝也。至謂勞績於國。則不解何意。吾人特知張氏。徒驅遼東子弟於疆埸。殞命鋒鏑。假擾湘閩閩閤。塗炭生靈而已。此外奉軍何功於國。吾人不敏。未曾聞也。若夫兵餉自給與否。則自不成問題。猶無論自備與否。不准個人濫擁凶器耳。況張氏所謂自給者。不外慮靡三省生民之膏血。以養其一人之私兵已耳。噫。作霖可以休矣。

波蘭竟成獨立國 (傲)

中國憂國之士。警戒亡國之禍。每以波蘭埃及爲鑑。謂勿爲波蘭埃及之續。詎知波蘭此次乘德俄敗衂之際。起而宣言獨立。執戈抵抗德俄。竟爾終爲巴黎媾和會議所承認。居然成一獨立國家矣。波蘭人民之喜。可想而知也。天下興亡。真一局棋耳。令人感慨無量。中國倘不及時振奮精神。以圖一新。則或恐波蘭他日難保不以中國爲亡國鑑。謂勿爲支那印度。續語云。歷史者。周而復返。茫茫神州之民。盍與來乎哉。

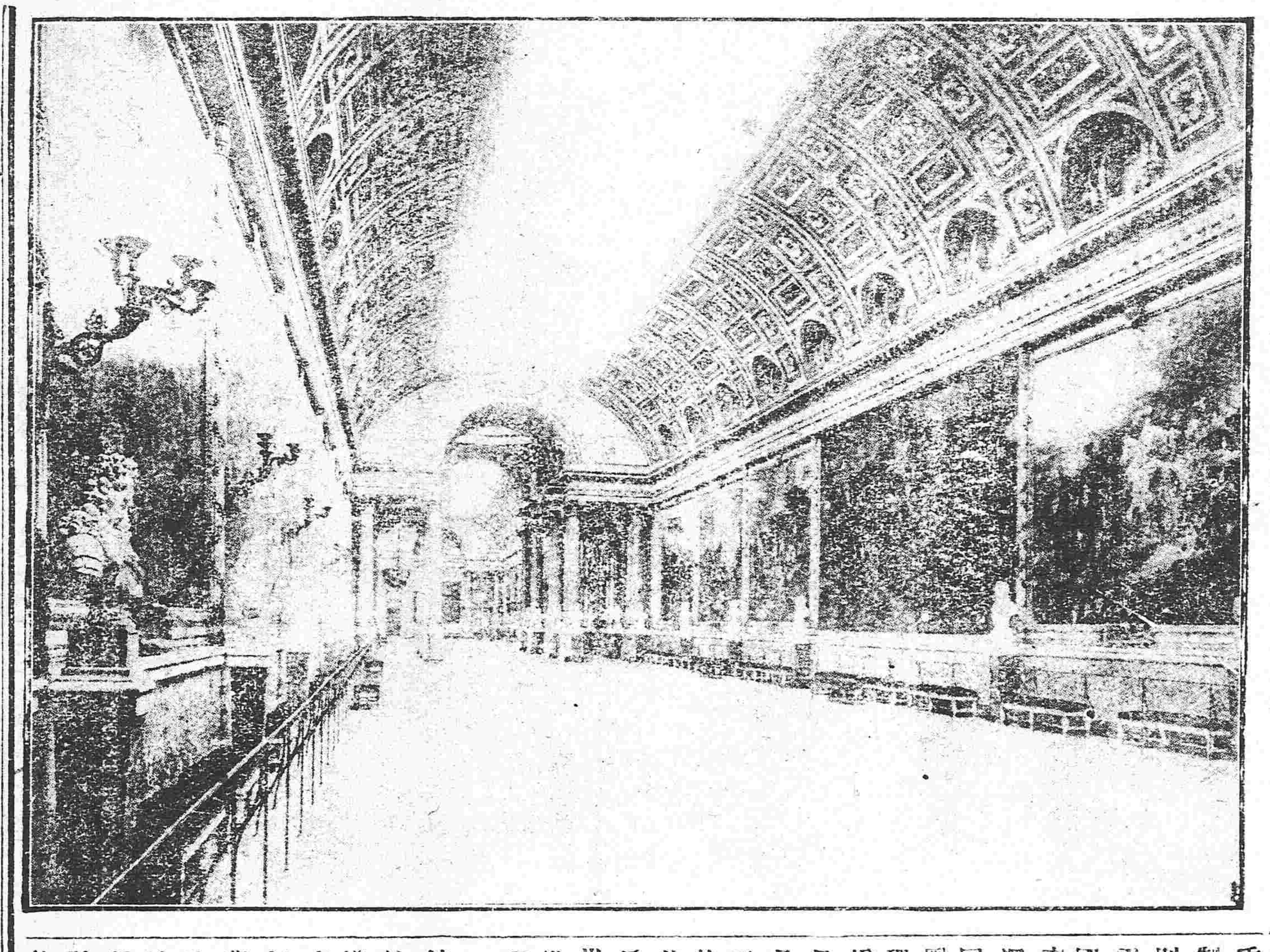

威爾塞由宮 (其七)

(宮殿內畫廊其壁畫皆係名人神品矣)

歐洲暗殺案層出 (傲)

據倫敦電。德國巴威崙議會。又復有暗殺案發現。內相法相。均傷重垂危。克禮孟士氏被刺於先。巴威崙首相遭險繼之於後。克氏之創。未追癒。而刺案復起矣。此蓋因戰亂四載。人人心理漸傾凶險之所致歟。抑亦係世界思潮。徒變人心。不得平之故歟。或曰。戰艦巨砲。徒殺無辜。不若炸彈手槍。一擊以仆元兇之爲愈也。其然豈其然哉。蓋掀天揭地之歐洲大戰。實終於塞爾維一學生之手槍。想以手槍始者。亦將以手槍終者歟。否歟。

斷送路權之黑幕 (續)

現在同人對於此事分贊成反對兩派贊成派即王景春先生渠意此項計畫業經運動成熟我國即欲反對恐力有未能既已不能反對自應利用之爲宜而本會梁前會長士詒則極端反對今日親自到會對此問題抱有主張現在就請梁前會長登台宣布報告畢即由梁士詒君登台演說大致謂鄙人對於此種辦法與葉玉甫王景春兩先生之意見絕端相反即就關稅而論中國自歸外人掌管以來實業即無發達之希望蓋關稅輸出入貨之稅率有國定協定兩種國定稅率則稅率之輕重因貨物之給需而定可以獎勵國貨抵制外貨[illegible]爲各國通行之例至協定稅率則本國貨自定稅率之權必至外貨暢銷國貨不能發達此爲我國獨有之制而我國之所以採用協定稅率雖由於條約之束縛實由外人管理之故以致難於修改深堪痛恨至鐵路運費其性質與關稅相同而效用更大蓋關稅國民可用之以獎勵國貨及抵制外貨者也使統歸外人管理則運費之高[illegible]均須由外人制定勢必增高國貨之運價而減輕外貨之運價將見外貨暢銷而國貨永無發達之希望矣是我四萬萬同胞之咽喉全被扼制國之不亡烏可得乎云云梁氏在路政界上資格最深經驗極富爲我國之有數人物據其所談鐵路歸外人主辦有亡國之虞實係晨鐘暮鼓救國良言彼夥斯議者其肉豈是食乎適某局長不知自返仍復積極進行至身則活動於外而其黨羽某某等又爲之籌劃於內喪權辱國一至於此一月三十日某顧問招請某某三國使館館員某氏等又某公司代表某國駐北京技師某氏在其住宅集議首由某顧問提議謂中國人乃一種無智識之動物中國官場除處引親戚同鄉並收受賄賂外別無他能故中國鐵路欲使中國自行管理萬無發達之希望如欲發達非完全交由外人掌管無善法此事將由某國提出於巴黎和平會議公決辦理云云並出其所擬之意見書徧示列席諸人當時某公司代表極端贊成並約定二月七日在其住宅[illegible]續開會 (未完)

紀事短篇　凤寃 (續)

自是祟益甚。羅不得已。擬遷居避之。又恐鬼隨去。乃使諸妾乘輿。徧謁各廟。然後至所設肆中。於樓上居焉。果相安。故居則反扃之而已。當諸妾之謁各廟也。至紅廟廟前。有布舖粵妓名帶喜者。適於舖中購布。旣歸忽迷惘。取所購布碎裂之。或剪作小衣。家人大驚。問何故。鬼忽附其身曰。吾五人同隨羅氏妾。問其所往。將永隨之。詎若輩詐甚。遍至各廟。吾輩不得入。惟徘徊於外以俟之。吾於紅廟外。與同伴相失。故隨之歸。帶喜固粵妓之交西人者。俗謂之鹹水妹者也。所交西人不信。云是病延西醫驗之。無病狀。羅友霍炙南聞其異。偕友數輩訪帶喜。叩其事。坐甫定。忽洒器數事。自宅內飛出。幾中其顱。踉蹌遁去。自後帶喜亦先謁各廟。移居以避之乃安云。初羅之遷諸妾以出也。未攜一物。惟加鍵于戶而已。而其家人被祟。則人盡知之。其舊役之某僕婦。一日將來起居。踵其故廬。望門而訝曰。已遷去耶。殆即在肆中矣。遂至其肆。見羅曰。娘子輩已遷耶。羅頷之。以手指樓上示意。一若恐爲鬼聞也者。其爲祟之烈可想矣。僕婦乃登樓沿梯而呼曰。娘子無恙耶。老身來起居。誤踵故廬也。蘇婦出迎之。忽大驚返奔曰。娘子速避。四鬼隨彼來矣。群妾大驚。頓迷惘。彼往時益厲。蘇婦言五鬼之中。獨不見赤足童子。則知祟帶喜者爲彼童子耶。鬼至肆中。淩虐恣虐。祈禳厭勝諸術都窮。頗憶陳天保言。鬼無路引。不得他去。遂作避地計。然猶恐其或能往也。先附輪船至鎮江。延數日復上溯蕪湖。附運米船歸粵。自是無信。年餘羅忽踉蹌自粵來。言鬼隨至粵。虐祟至不忍言。將至江西控於天師也。遂買舟至龍虎山控焉。天師命法官爲之作法三日。謂之曰此宿冤也。非法術所能禁制。吾特爲若排解之。已導之使去。然冤終不可解。二十年後。彼將復來。惟多行善事。或可解脫耳。又導之至一暗室曰。入此可見冤之所在。羅如言入。室黑如漆。凝神久之。忽見壁間一鏡。鏡中現一物。毛茸茸然。全體皆猴。大亦如猴。惟手足具人形。迄不知爲何物也。然自是遂安。(完)

廣告

滿鐵定期船 大連出帆

榊丸 (三四〇二噸) 每星期五正午開往青島上海 (由上海駛回之時逕至大連)

神戶丸 (二九二三噸) 每星期二正午開往青島上海 (由上海駛回之時暫泊青島)

(神戶丸自十二月十七日起至廿三日止爲掃除爐罐休航以後照常開駛)

▲除本事務所外在營口遼陽奉天鐵嶺長春各站均發售聯絡船車票

▲兩船現均有設備無線電信機

▲發售船票時間在埠頭事務所至開駛之日午前十二時四十分止若在代辦所同于午前十一時二十分截止

南滿鐵道株式會社

大連埠頭事務所

日本郵船會社 瀛船 大連出帆

相模丸　二月二十八日　門司神戶橫濱行

代理店 三井洋行大連支店

乘船票由本出張所自賣如有坐客請至本所購買　電話 四六〇‧二〇一

奉天省會警察廳布告

爲布告事查省城城關馬路本年應繼續翻修新修暨水溝各段仍擬援案招商投票以昭鄭重茲定於本歷三月十日上午九鐘爲投票時期除將應修馬路段落列後外合行布仰各商人等一体知照如欲承修此項工程即可先期按照後列地點實地勘驗預先估計屆期投標倘欲知各段之丈數及如何做法即行來廳報名領取工程說明書從速估計期限短促愼勿觀望此布

城內翻修馬路段落　一鼓樓南　一段　一電報局胡同　一段

城外翻修馬路段落　一公署街　一段　一小西邊門外　一段

城內新修馬路段落　一小西關　一段 (分作八小段)

一巡閱使署　一段

中華民國八年二月二十三日

署奉天全省警務處長兼省會警察廳長 王家勳

營口實業學堂招生廣告

本校擬添招新班將招考簡章列左 (本校程度中種商業 學期四年畢業)

一、入學資格　以高等小學畢業者爲合格有文憑者得免考入學

一、報名期　陽曆三月二十五日爲止

一、考期　陽曆三月二十八九兩日

新製胰子廣告

此次出賣之二喜胰子者係本舖撰擇原料應用最新化學之製品多年發賣之胰子就中以此爲最完全之製造者也所以品質之善良價格之低廉不待言矣至於需用者之歡迎芳香之優雅更超越他類一等敢請諸位從速試用之

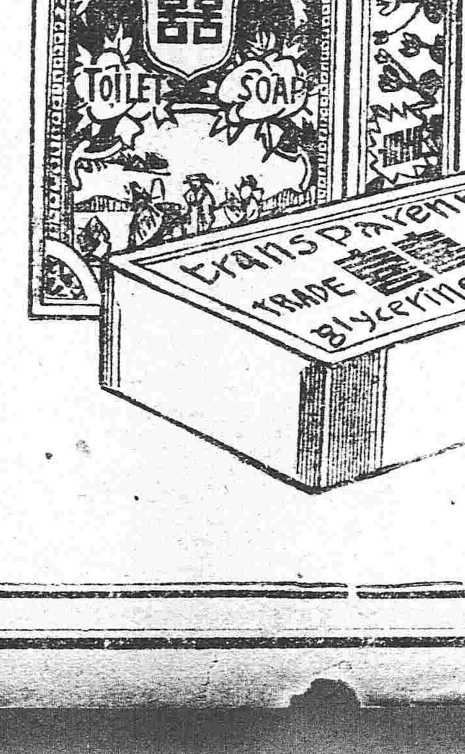

製造總發售處　日本大阪　春元胰子製造所

本社與吉長路開始聯絡輸送廣告

自三月一日起於左列各驛相互間開始旅客及手小荷物之聯絡輸送特此布告

聯絡驛

本社線　大連　旅順　營口　遼陽　撫順　奉天　鐵嶺　開原　四平街　公主嶺　安東

吉長線　下九台　樺皮廠　九站　吉林

南滿洲鐵道株式會社

附設精神病院 本院治病不用藥物亦不是催眠係應用哲學的精神療法如爲遠隔之患者則應用空間波動法治之如閱治療教授新章函附郵票三分即寄惟以半分一分者爲限

一專治瘋癲病及其他精神各病

一戒除鴉片烟癮以脫苦累

一改正兒童惡劣習慣以補教育之不及

天津日租界榮街新津里　精神科學會啓

敬啓者本行自改組以來擬將舊日發行之小銀元票一律收回現已兩年有餘業將次第收竣尚有尾數流行在外或因各城鄉鎮道遠未及周知茲特登報聲明凡紳商各界持有本行舊日發行小銀元票者務請早日至本行或各處就近之分行換付現行之通用票券以便本行定期截止無任盼禱

奉天興業銀行謹啓

恭頌王哨官德政

步七營左哨哨官王鴻基自駐紮楡林街軍紀森嚴交易公道故有口皆碑云

楡林街商務値年會謹啓

上海焚土情形

本社特派員 沈泊塵君寫生

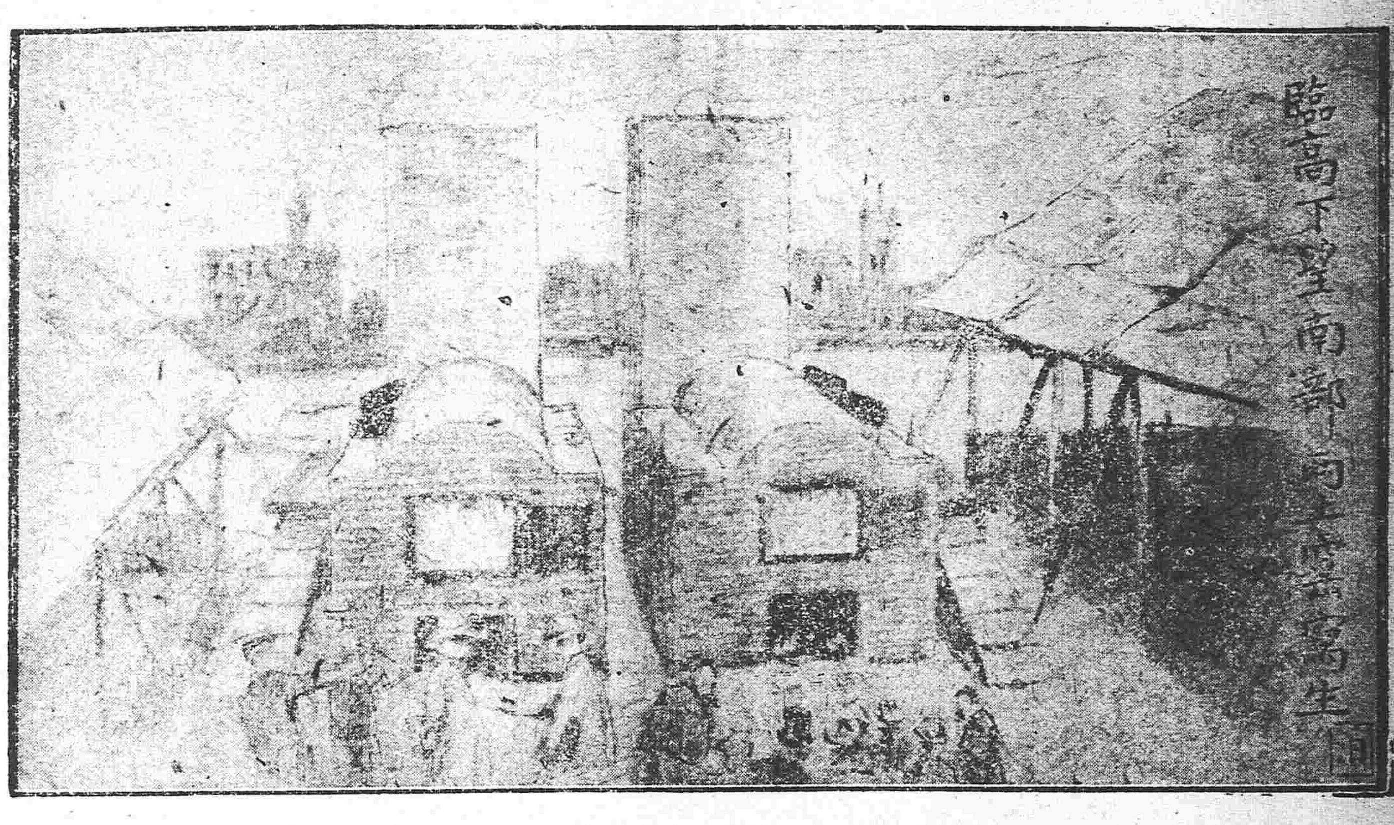

中國局勢

●美資本家來華之目的（廿五日發 東京專電）

美人阿波杜氏赴華之目的係爲烟酒借欵三千萬元正式簽字並中美大借欵問題、及關于國際共同管理中國鉄路交換意見各案烟酒欵三千萬元就中五百萬元則政部似擬充作軍費者

●和平會議反對北政府（廿六日發 上海專電）

北京政府覆電和平會議署謂八年度內國公債實有發行之必要務須將該案提交國會等話唐紹儀在廿四日之會議對此大加駁詰畧云余（唐氏）日前電致政府反對該案提交國會並非只知和治不顧大局北京政府提出此事是係有意引起禍害者也云云朱氏亦以爲然旋卽議決大致謂發行八年度公債以資整理財政之計劃媾和會議對之不能贊成已由北方吳鼎昌王克敏南方胡漢民劉洪鈺四名從事審查該案吳王胡劉四名各已據情電告北京政府又云各代表關于參戰借欵及軍事協約均有所不滿意北京政府覆電內云參戰借欵因其契約關係不便中止等語和平會議對之以爲不得要領致政府要求中止並決定電促從速發表軍事協約附帶文書據聞南方似擬不顧北京政府態度之如何積極進行藉和平會議爲中心力以資強硬干涉此項問題

●張湘督位置將不保（廿五日發 漢口專電）

湖南省公民電致和平會議轉請政府將督軍張敬堯下令革職以救濟湘民之塗炭已由議會任定北方樞徐佛蘇南方章士釗彭允彝四名爲委員于二十五日開審查會審查湘督革職問題聞南北對此意見絕對一致一經審議必卽決定電請北京政府下令革職

●列國不直會議之原因（廿六日發 上海專電）

據官場接電云上海和平會議漸形停頓列國亦頗不表示同情係因赴歐中國委員之行動與一般親美派之態度所致

●南寧之軍事會議（廿四日發 上海專電）

▲決定裁撤新軍

陸榮廷于十八日在南寧特開軍事會議粵桂重要軍人均行列席講究裁撤軍隊方法旋卽決定先行解散新募十四營以示裁兵之範

●撤換陝督問題之覆電（廿五日發 北京專電）

南方各代表電請撤換陳樹藩一事現經政府電覆謂須俟南北統一後實行軍民分治時再定辦法云云

●公府宴會法公使（廿六日發 北京專電）

▲商議外交主要事項

公府本日（二十六）設宴邀請駐京法國公使柏卜氏磋商關於巴黎會議之主要事項陪席者皆外交界主要人物

●某巨公爲龍濟光進言（廿五日發 北京專電）

龍濟光以昔日在瓊勢力完全失敗所有舊部屬紛紛來京大有今昔之感現由某巨公向元首進言擬照張子志舊例先謀一種地位再行卸去兩廣巡閱使要職聞東海頗不爲然

●外交部定期開跳舞會（廿六日發 北京專電）

外交部定二十八日開跳舞大會爲貧兒院募集經費聞其入場劵每紙售洋三元現已售罄屆期殆將人空於巷

歐美時事

●討論袪除德國之威脅（廿五日發 巴黎來電）

萊因河問題未經列國討論法英美三國對於袪除德國之威脅均已意見一致但其方法則迄未完全一致法國主張須以萊因河爲軍畧的交界英國則謂國際聯盟保護與德國武裝解除已足以袪除德國之威脅

●米尼比暴動之中堅（廿五日發 倫敦來電）

二十一日米尼比突有職工一萬餘名闖入市街激戰良久商家被掠奪者頗多一般市民被其阻止避路異常混亂此項斯巴爾達加士團中有著名之無政府黨員並云陸相羅士赫布達刻已被捕所在均有同盟罷業者

●奧匈所受損害之統計（廿五日發 倫敦來電）

奧匈國自開戰以來所受損害如下

戰死者六十八萬七千名

失踪者八十五萬五千名

俘虜一百二十二萬九千名

●米尼比組織共和政府（廿五日發 倫敦來電）

德米尼比突然發生重大紛爭佈告一般同盟罷業兵士農民及勞動者刻已組織共和政府

●阿耶[illegible]氏在議會被刺（廿五日發 倫敦來電）

巴威崙內務長官阿耶爾氏任議會演說暗殺首相之非正式演說間突有彈丸數發由傍聽席飛來除阿氏不幸中彈卽仆外議員一名官吏二名亦均受重傷

●威統領回法確期（廿五日發 紐約來電）

據美海軍卿云威爾遜氏定于三月五日啓程赴法

●德對波蘭停止戰爭（廿五日發 倫敦來電）

德國正式發表曰準據改訂休戰條約自十七日以後已經中止對于波蘭之戰鬭行爲

●波蘭軍擊敗過激軍（廿□日發 倫敦來電）

波蘭軍在哥耶爾附近大敗過激軍獲得大砲一百五十尊列車十輛及其餘許多軍用品

●德軍背約開戰（廿五日發 倫敦來電）

德軍不顧休戰條約於二十日晚對于波杜索列全綫實行砲擊及步兵攻擊直至翌早始行中止

●克氏傷恙轉危爲安（廿五日發 巴黎來電）

法首相克禮孟士氏二十二日晚竟得安眠二十三日早竟自行起床步至食堂食量亦頗增加

●美政黨非難國際聯盟（廿四日發 紐約來電）

據官場接電云美國民主與共和兩黨反對國際聯盟畧云國際聯盟無異奪去議會之軍備通商權能大凡議會所不願者一美人强簽字不足以强制之美國果欲入聯盟則須先變更政治組織云云

●倫敦市場之現狀（廿五日發 倫敦來電）

據日本銀行接電云倫敦株式市場雖有興旺之形式實則因慮勞動問題一槪不能活潑

●美國中止援俄經濟（廿五日發 紐約來電）

美政府前此爲援助俄國經濟起見以資金五百萬磅接濟日常必用品刻已中止

●法外相代理議長（廿五日發 巴黎來電）

聯合國委員會議于二十一日午後開會由法外相比生氏代理議長職務

日本近情

●日本衆議院電慰克氏遭難（廿五日發 東京專電）

日本衆議院議決慰問克禮孟士氏刻已電致克氏以慰其遇險

●募集國庫債超過定額（廿五日發 東京專電）

日本五厘利息之國庫債劵已于二十五日停止募集應募額計一二千八百三十万元實逾豫定額之三倍

●普通選舉案擱淺（廿五日發 東京專電）

普通選擧案因贊成者不足定數不能提出議會

●選擧法改正案付審查（廿五日發 東京專電）

昨日政府提出之選擧法改正案與國民黨提出之案均付委員會審查

●議決奠都祝典經費（廿五日發 東京專電）

東京奠都五十周年祝典定於五月擧行東京市會刻已議決經費十五萬圓

●食料問題之好消息（廿五日發 東京專電）

日本外米輸入數量近竟驟增市價亦日漸低落食料問題之解決指日可待昨今兩日米價異常暴落

●羅布利親王抵東（廿五日發 東京專電）

暹羅皇族羅布利親王殿下于二十五日安抵長崎

●西園寺專使之行程（廿五日發 東京專電）

據某所接電云赴歐專使西園寺侯于二十一日由波杜塞特放洋定于二十八日安抵法國馬耳塞港

●原首相政躬不豫（廿五日發 東京專電）

原首相因染流行性感冒自昨日以來竟在官邸靜養但其病勢極爲良好

●遞相參列國葬

據二十二日東京來電云野田遞相本日（二十五日）啓程前往京城以便參列李太王國葬

●森田議員逝世

二十五日東京專電 貴族院議員森田茂氏因病逝世

救國偉人克理孟索氏

假令法國無大人格之克理孟索氏則法蘭西之戰意枯於一九一七年之冬或挫於一九一八年之六月亦未可知凡彼所能爲力者固費盡心血以供犧牲之資而護色奴亦在所不惜彼曾豪語謂▲巴黎難陷 法蘭西終不敗於德國彈丸紛飛之下繼續執行職務毫不爲之稍動豈非大有過人之處乎其大愛國心與大信念心凝而爲聯合軍之統一發而爲馬路司之大勝今轉回將敗之國運完成法國之再興洵爲最有光榮也六尺之軀至茲而可與天地之大相較量縱使狂暴之風雨迭相侵襲亦不能消滅彼胸膛一點之靈火英國之識者多希望克理孟索氏之蒞臨英國政府德利伊孟魯報謂克理孟索氏爲聯合國民之▲精神的指導者 那西約那齊納表雜誌大呼彼爲歐洲之救世主亦決非誤言世間有妄自誇負冷淡批評此大總理者吾輩不禁嘆其識見之鄙薄也一般人大槪有不滿足克理孟索之處然以其赤誠收攬五千萬之人心以其信念救歐洲再與祖國之大爭實無論何人不能不承認之歐洲戰史之重要數十頁實爲克氏之奮鬥史吾人對此人格可得多少之教訓第一以意氣與確信完成最大之事業第二以愛國之赤誠爲治國之第一要件也

一九一八年春戰爭目的之議論如喬治首相在英國新聞有最長之演說克氏僅法國▲戰爭之目的爲戰勝一語不言他事是年夏德軍開始退却時商議講和之議論乃大譁驟威爾遜君及喬治首相之能容協助否耶舞弄其曲折纏綿之巧口否時克理孟索僅宣言一語謂（正義與非正義之不相容猶罪人與裁判官斷然不能妥協）嘗爲聯合國二億人民吐如虹之氣燄

威爾遜氏之勢力其大半基因於美國之實力至克理孟索氏其勢力全基於▲人格之發動 故威爾遜氏之大卽爲美國之大而克理孟索氏之大乃該氏個人之大是前隨者與論左右不能離却政權而後者以唯一之目的始終就其遂行不擇朝野在個人率法蘭西其偉大之人格爲法蘭西之資產而不能不尊法蘭西議會十一月十二日謂克理孟索氏曰（卿宜爲祖國忠臣而受表彰）遂該一流之譽時克理孟索氏感激至熱淚溢其頰雖七十八歲之老軀彼尙持青年之情涙世之謂克理孟索氏爲年老者恐不恥其自身之年幼殆[illegible]矣（時事新報）

和議開幕後之唐電

▲報告開會禮成電 廣州軍政府各總裁各代表各部長並代轉各省督軍省長各軍總司令各師旅長各督辦各省議會教育會商會報界聯合會均鑒紹儀不敏承國會及軍府以議和總代表相委深以國難未已民困待蘇不敢固辭勉爲肩任邇來內外情勢益加切迫非速行開議何以解茲糾紛會北方代表齊集滬濱迭與磋商遂行決定謹於今日午前九時會南北雙方全體代表在上海德國總會擧行平和會議開會幕典禮禮成謹此電聞紹儀叩

▲致西南各省電 廣州國會林吳諸議長暨議員諸公軍政府岑伍總裁林總裁唐總裁李督軍莫趙徐各代總裁李總長李督辦翟省長李前省長漳州陳省長韶安呂總司令方總指揮武鳴陸總裁桂林陳省長雲南劉代督軍轉行營唐總裁各總司令貴州劉督軍王軍長四川熊督軍楊省長並轉各總司令永州譚聯軍總司令譚組菴先生程頌雲總司令趙師長覃各總司令施南柏總指揮轉黎石唐王各總司令上海孫總裁孫伯蘭章太炎先生均鑒前准軍政府政務會議議決以唐紹儀爲議和全權總代表章士釗胡漢民繆嘉壽曾彥那椿森王伯群劉光烈彭允彝鳴謙李述膺爲議和代表並經派自資送代表證書前來茲各代表經已先後抵滬開會地點亦經南北議定在滬儀遂於二月一日正式就職邇者和議行且開始雖補偏救弊容有未周而遺大投艱義不獲已竊念民國成立以來兵變頻仍紀綱蕩盡以詭隨爲相容以苟安爲無事蓋政本不立則亂機靡窮强權不鋤則眞理終晦自非於合法之中求和平之鵠於應變之外奠邦治之基其何以收一勞永逸之功進而與世界周旋此不能不就教於公等者也謹佈悃誠佇待後命海天在望無任主臣紹儀叩文印

▲通電各法團電 各省省議會各商會各報館各團體均鑒紹儀似無辱國會與軍政府授以議和全權總代表之任於排難解紛之始念定傾扶危之艱竊自歐美弭兵西南多壘鬩墻之憂漸迫竭澤之勢已窮蓋八年四亂苟安實致禍之媒卽三令五申立法有因人之弊於是封豕長蛇漸成債府赤眉銅馬肆擾名城則神姦當軸挾首元之尊外則策士羣文擁强藩之援流亡之災遍乎四野詐虞之風盛於一時雖金革之頻仍遂紀綱之蕩盡凡此杌隉之象皆爲事變之端邇者和議閔開輿情喁望期披誠以相見斯粉飾而無由然而憲章不守何以肅羣倫成見不捐何以衷一是欲杜亂源之漸爲求長治之基欲謀國是之安宜泯自私之念化干戈爲玉帛奉法律爲準繩於戲興亡絕續世變之方新外重內輕追貽謀之不善願與明教共濟危時當茲受職之初端賴羣思之效海天在望臨電丰臣唐紹儀叩馬印

聖然星命酬應館由京到奉

啓者本號舊日發行三省通用之小銀元票並一二合大洋三省通用之大洋票本著手收回現已年餘業經次第收回惟尙有尾數流行在外本號駐奉分號定於早二月底結束所有未經收回大小元票……速送……末及周知茲特登報……

中國紅十字奉天分會通告

老福順堂

總號開設奉天大南關電話一七六號

北京農商部註冊 奉天巡按使化驗

北京內務部立案 奉天警察廳化驗

丸散膏丹

特效藥品

治咳嗽丸藥 瘡毒藥膏 大補血
清胃化積丸 通明眼水 治痢丸
參茸百補丸 治痔藥膏 消毒丸
虎骨熊油膏 脚氣藥水 淋濁丸
寗坤至寶丸 癬疥藥水 梅毒丸
參茸甘露酒 牙疼藥水 脚氣丸
甘露酒藥精 香 丹 殺蟲散
退熱平瘟散 健胃丸 祛痰散

一概俱全

批發中外

分號開設奉天鼓樓北電話一三八號

欲知以上所列各種藥品之功效及價目者請向本藥房取閱製藥目錄函索即寄道函購藥務請先將藥價惠下定當函不覆

苟誤

選擇

有事之時悔無及矣

此次悅來棧失愼之際本金櫃在猛火中數小時而能全其保護財産之任務

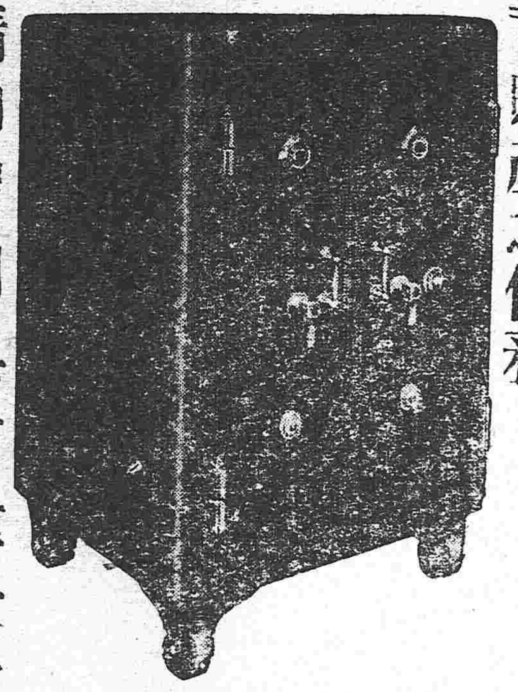

對於現在定購而取物在數月以後者尙有較定價仏廉之辦法

請即選用具有偉大信用實在成績之優美無比之

竹內金櫃

滿蒙總代理店 奉天城內大北門裡 昌和洋行 中電話九六五番

特約店 大連藤飯洋行 長春金泰洋行 安東縣中原商店

奉天小西門外南大什街路東 撫順塊煤 煙臺塊煤 電話日二一五番中五五號煤廠 寶榮公司

本溪湖塊煤 奉天鐵道附屬地 大昌煤局 電話日二〇九番 中二四二號

牛心臺 無煙煤 奉天西塔大街路北 電話日二四三番 中二百號 三有公司

撫順塊煤 煙臺塊煤 奉天小西關大街路北 電話日五四四番中七〇號煤廠日三四七番 公發公司

奉天小北門外館市 各種煤炭 兼售陶器馆石 電話四〇三番中電話三百一十一號 日煤廠六九 福記煤局

奉天新市街西二條十六號 各樣煤 日電話三六四番 義昌號

奉天小西關茂林館裡 撫順煤 塔連煤 洋爐子 東亞公司 電話一七八番

奉天小西關上頭路北 各樣煤炭 一概俱全 南滿公司 電話日五二六番中國五六一號 煤廠一五七號

營業 低利放欵 經理存項 包辦實業 接濟資金

奉天新站 東洋拓殖株式會社奉天支店

資本金二千萬圓

特色 債劵發行額金三千五百萬圓 利息低廉期限從綏不分中外特別克己接洽和睦莫煩紹介擔保不定資對借欵每千元只取四元物他項雜費

雙妹國貨

艷容霜 花顏水 生髮油

每瓶四角八分

每瓶五角六分

一號八角 二號四角八 三號三角二 四號一角六

固齒擦牙粉 每樽四角正

雪花膏 大二號 六角四分 四角正

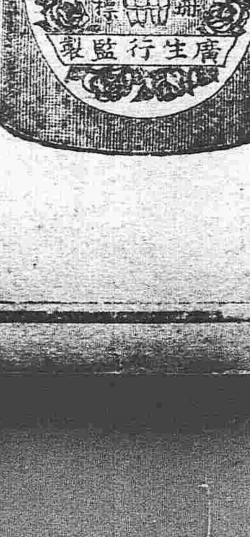

奉天鐘樓南 廣生行有限公司啓 中國電話七百八十號

東三醫院

開業已經四十星霜既知滿洲之衛生並爲華人之体質且以親切叮嚀與醫士悉新主義

奉天小西關大什字街

熊岳分館廣告

一分館經理人趙子西委託復成與京廣洋貨店代派送報凡收報資者有分館圖章收條爲據外無他人名義恐閱報諸君被其朦混特此聲明

趙子西謹啓

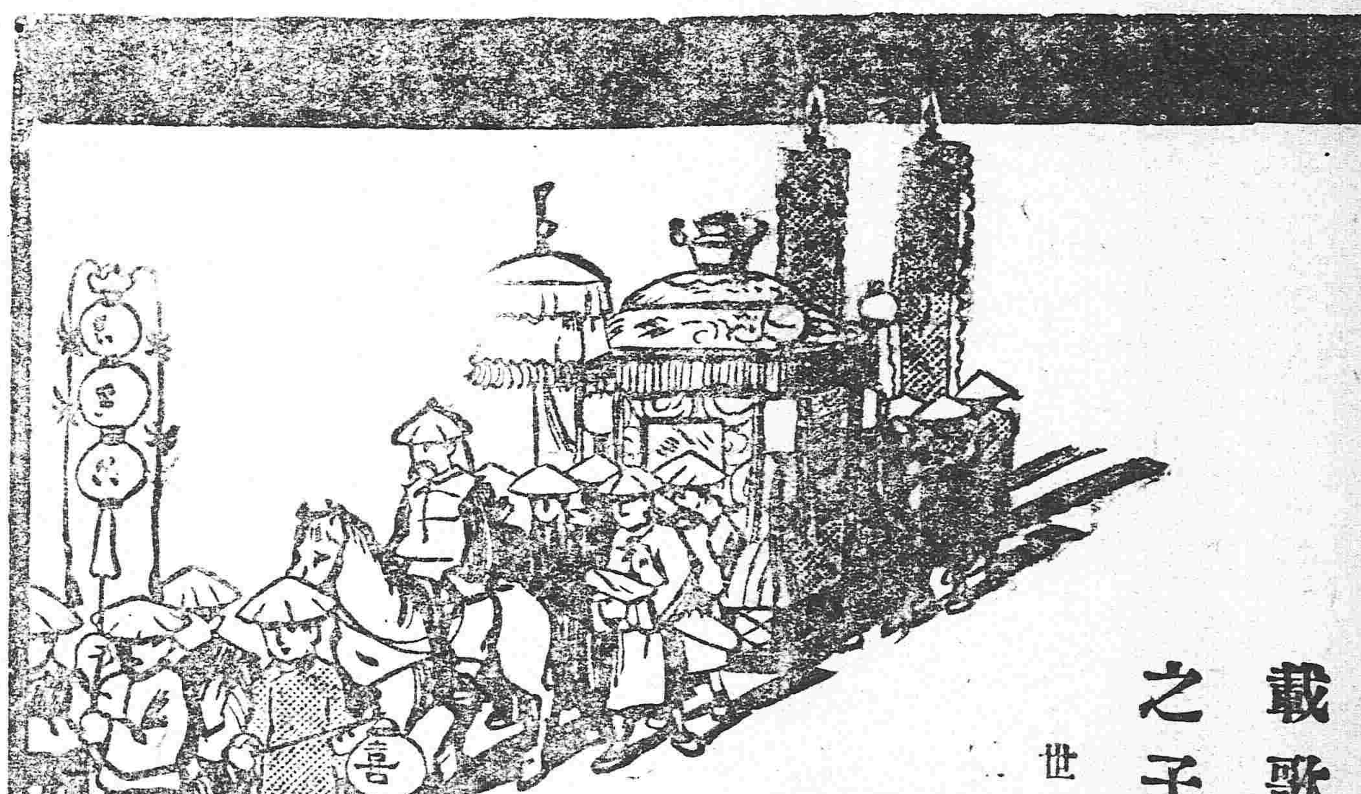

載歌載舞 宴爾新婚 之子于歸 百兩盈門

世間兒女 孰不羡此樂 質纖弱者 深閨空抑鬱

鬱莫鬱莫有吾

藥到病除之

中將湯在

本舖 日本東京·大阪 津村順天堂大老藥房虔修

各地藥房並廣貨店均有代售

藥價		
四天分	一禮拜	二禮拜	四禮拜
六角五分	一元	一元九角	三元六角

主治効能

○中將湯善治子宮各病
○中將湯善治月經各病
○月經不安行服中將湯立癒
○月來腹痛服中將湯最効
○十七八歲未經月經者最妙
○月經愆期非中將湯不効
○倒經能使血脉歸正
○白帶赤帶非中將湯不治
○豫服中將湯可免小産
○産前産後中將湯不可少
○孕婦服中將湯能養血保胎
○中將湯常服易孕得子
○中將湯有固本養精之功
○中將湯能治憂鬱病

東三省新聞

▲奉天▼

●張使電致和平會議

南北和平會議已經開幕聞張使曾于日前致電勗勉大致謂國人求和若渴務望和議積極進行以慰民望並以各代表負國家之重寄尤盼開誠相見對于議案一秉至公犧牲一切意見以爲謀和之誠意云云（痛）

●張使對於和議之又一說

南北和議開幕後如軍民分治廢除督軍制度裁撤軍隊諸問題均將提出會議茲聞張使對此極爲注意連日與劉恩格代表電報往返探索會議情形並聞對其親信人云他們議他們的我行我的誰管他們的等由此觀之張使之態度可知矣

●電爭中東路權

張使對於中東鉄路共同管理問題表示反對迭誌本報茲聞昨又致電政府請求力爭管理權限首述條約種種關係次述關於中國利害之一切情形並請政府以中國加入戰團之宗旨據理力爭云（痛）

●省議會將開茶話會

省議會定于三月一日開會已經會長通知各議員近日各議員紛紛到省已有二十四名擬于開會前先開茶話會一次以資連絡云（癡）

●國會議員之暗中活動

國會問題當此南北和議開幕時尚未能必其將來解決之辦法究竟留新留舊抑新舊並去尚無一定聞各議員爲鞏固飯碗計現已分頭運動各該省督軍一律反對解散新國會俾可保全飯碗奉籍議員曾氏等數人早已回奉運動徵聞上峯已予同意將來會議席上是否發生阻礙殊難預測

●使署秘書廳之大會議

使署秘書廳成立多日因各秘書在各處散居故辦事情形極不統一日昨張使特遨集秘書長及由各處電調來奉之各秘書等聚集一堂商議使署成立後進行事宜並規定秘書廳辦事規則若干條云

●史久光來奉之任務

陸軍部委派史久光於二十五日由京搭車來奉下榻於華昌飯店探聞其任務爲收束軍隊調查軍防事宜云（剌）

●電令百六團開拔豐臺

張使雨亭二十一日開軍事會議之結果不知因何訓令張代師長作相轉令駐紮郎坊軍隊百六團開拔豐台均駐車站聞項軍隊已於日前遵照開往究因何故未得其詳（新）

●百五團長行將發表

五十三旅一百五團團長閻玉成已升任許蘭洲新編軍隊之旅長遺缺經張使決定以輜重營營長高金山升充不日即將發表至其遺缺輜重營長聞將以該營副官升充云（痛）

●裴領守使過奉入京

吉長鎮守使裴其勳此次因軍事要公入京二十五日偕同其夫人及馬弁差役等搭乘京奉早車入京云

●張漢卿赴江經營地事

張巡閱使在黑龍江地畝甚多需人經理現經張使令其長公子學良帶同軍署密電長周達如及差弁八人於日昨首途赴江擘畫一切一俟完竣即可回奉（南）

●瀋陽保甲迄未成立

瀋陽縣雖具規模鄉間保甲奉屬各縣先後成立惟保衛團改編保甲之事瀋陽縣迄未成立而鄉民養保衛團之款仍繼續繳納故對於保甲之迄未編成以致嘖有煩言云（痛）

●瀋陽第一區官被控

人民佟裕綍佟裕珍等在警務處控訴瀋陽縣東路四方台第一區區官依某（海城人）違警殃民臟陳劣跡請求查辦聞王處長因詞出一面遽難憑信已行知瀋陽縣朱知事秉公查覆以便核辦云（崙）

●法政人員委身教育

法政學校畢業學員張聯芳以仕途龐雜對於前途頗爲冷淡故於本年請由瀋陽縣朱知事委充南路三區姚千戶屯小學校長於昨日前往任事云（可）

●康平各鑛留歸官辦

財政廳長王岷源以奉屬各鑛多經民間採辦雖發展實業增入稅源爲法律之所許然五金鑛必須留歸官辦故昨特布告凡康平縣屬各鑛概歸官辦不准人民報領云（痛）

●惠工公司併財政廳辦理

惠工有限公司設立有年所製貨物銷售各地甚爲發達現以資本困難經財政廳長稟請巡閱使將該公司歸財政廳管理擬定今日實行云（伐）

●召集工商討論會

聞商工二會接到農工商部通電謂本部于哿日會議決定召集全國工商兩界人員討論工商改進發展事宜訂於三月十

日在本部開會務于期前各遴選代表二員來京以便討論諮詢該兩會選出何人尚未聞知云（崙）

●海城請領大照

海城縣知事廷瑞現因丈放縣屬大房身地畝派員携帶請領地照公文來省至財政廳請領當由該廳稅契服發給大照二千張交付來員云（鴨）

●吉林藐視煙禁

▲知事獎種 ▲軍隊包運

鴉片流毒盡人知之自總統實行焚土令後隣邦即有禁賣之舉凡屬國人莫不稱慶不知煙禁雖云森嚴而仍有絕大之來源其地爲何即吉林是據吉林歸客云年來東省銷售之煙土因俄國騷亂洋貨絕少所售者皆是國產濱江爲烟土之聚集場該地以上五站爲產罌粟之區域有司凡民間種煙一畝者令納稅若干至秋後收成南運其先隨車運輸俄人頗禁止今則有吉省陸軍駐其地可託陸軍包送納十一之報酬即能平安無事自去歲以來煙土之所以多者良以種植區域運輸便利故也該處種煙者多魯人陽歷三月開北上四月開種冬初十月間即能售貨南返半年之勞最少賺五六百元多者則不可勝計矣至該處上下官府尤無不賴烟土以致富總之該處可稱爲煙世界矣

寒氣

界圈內所列係與去年本日溫度之比較

陽曆記錄 零下十七度四（二月八日）

二十六日	
平均	三三度一（高八度五）
最高	四八度六（高二度六）
最低	一九度九（高二度七）

●齊團長公畢旋返

駐屯鄭州陸軍第四混成旅七團團長齊恩銘前因礦商防務請假軍需特行來奉進謁張使礙商一切茲聞該團長業已將各事辦畢於日昨搭車遄返云（剌）

●彈藥隊有遷移消息

奉天軍械廠彈藥隊第二連因所住房屋不敷且須設立兵工廠故由陶勵青廠長在東關造幣廠西首覓妥房屋一所擬將該彈藥隊移往刻已籌畫妥當日內即可遷移云（剌）

●陸軍奉令移防

駐紮興京暫編陸軍第二旅四團二營奉當局電令開往八面城地方剿捕匪患該陸軍奉令後當實行開拔以便剿捕而保閭閻云（剌）

●青年會介紹新書

青年會以啓迪青年爲宗旨于德育智育體育各書籍購置極形完備藉借各界人士之觀覽現又由滬購到完人之範少年弦章決斷力與人格及其他關於道德各種書籍欲知書內容者可前往該會流覽云（鳴）

●自動車公司將成立

自働車搭載客人在連埠有之奉天尚付闕如茲聞小西關日商松永號聯合同志集合資本組織一自働車會社其司機人員均已到奉俟車輛運到即可開始營業云

●工業學生照常上課

工業專門學校鑛務科去年當寒假前季考時全班學生與梁校長大起衝突致該校長將學生一律開除今年開校另行招生然所開除之學生本年暑假即行畢業遽爾開除殊爲可惜經梁校長格外体卹飭令各生照舊入校上課以資造成云

▲營口▼

●嚴重取締塾師

埠郷各私塾塾師去冬經李前知事考試合格者發給證書准充塾師其考試落第未經領有證書私自設塾者迭經勸學員勸令解散茲聞勸學所查埠郷不及格之塾師私自設塾者仍復不少非第誤人子弟且與教育前途妨碍匪淺該所所長除函令各勸學員嚴查外並擬詳請學務監督轉令各鄉警區嚴爲查禁以重教育云（伐）

▲大連▼

●埠頭又鬧火災

去歲埠頭失火已有十三次損失數百萬保險解除至今尚無完善辦法昨十九日東野積場又被火燒計燒去直木商店小麥四百袋高粱卅五袋小寺油坊花生油二千二百餘箱共損失二萬餘元查是日午後七時半燈光照耀如同白晝初見黑煙蓋箱尚無火光亦不知煙自何來某巡查瞥見大聲喊救火光即行暴發不可嚮邇旋經各消防組齊集撲救至九時餘火始熄滅新民政署長聞耗亦率警往救并派員嚴秘訪查起火原因以憑核辦云

▲安東▼

●法廳招考僱員

安東檢廳近來公文繁雜舊有僱員甚少不足辦理加以司法文件不能過爲遲緩現經兩廳長決添招僱員六名惟保荐甚多故特布告招考以定去留現考試已畢一二日必當發表矣

▲鐵嶺▼

●趙團長因公晉省

駐鐵陸軍第二混成旅四團團長趙鶴堂現因某項公務必須謁見當軸請示一切故於日昨（二十三）帶同馬弁數名乘坐南滿車晉省據云返防之期不過三五日云

●警察有改組消息

警察所所長邵枇中日昨召集各警區區官大開會議聞因地方警款支絀歸併警區裁減警額等事現已取得冉知事之同意至如何歸併如何裁減各情形殊難得悉姑誌之以覘厥後

●信託公司可望恢復

本邑信託公司經財政廳撤銷後有某某等擬在西關日站組織中日合辦信託公司一處已在清樂茶園廟租妥地皮數萬坪定期修蓋房間已誌前報茲聞有某士紳出頭擬恢復舊有信託公司並勸告各商家知經外人經辦於地方商團有如何不利之處各商家均唯唯稱善某紳現已聯合商會稟請縣署據情轉呈省憲並聞冉知事對于此事擬親自晉省面陳情形想恢復尚屬不難云

▲孫家台▼

●書記因案被押

稅捐徵收局前局長李序堂任內因徵收石灰窰捐被公民戴子彬在省稟控以該局長私造稅票收捐殃民經批飭新任局長姜承業查實稟覆二十四日經姜局長將該文書股員關鏡芙函送警察四區嚴押探係因接李前局長函云以上情事均屬文書股員關某所辦故姜局長除具稟詳遵查該案各情外先將該書記看押聽候財政廳批示云

▲開原▼

●會議警察添劃區域

邑屬八家鎮巳劃爲警察七區前奉省憲訓令將警察化散爲整業將七區撤消歸併二區嗣經訓令化整爲散七區迄未恢復迭經八家鎮公民代表呈請恢復添設七區設立區官一員遇有緝捕以便調遣而保治安蓋因該鎮地面遼闊匪賈稠密且之山高林深險如天塹且距城有二百餘里不無鞭長莫及之勢縣知事章經三所長李召南查係實情惟因警款歲入六萬二千元僅敷常年經費劃區雖易而籌款甚難故召集區巡警員至公署會議擬照常年經費不再增加添劃七區一區分配支領各區巡官遵令報到開會集議云

▲西安▼

●王局長將視察分卡

西安稅捐局長王家驪到任將及一月茲有經常及臨時分卡之人員多未更動其稱職與否尚未洞悉茲聞該局長擬於一二日內親至各卡視查一切以資整頓云

▲西豐▼

●知事被查近訊

去歲邑南農民叢某與日本人因錢財涉訟被押後在待質室內染病其家人曾遞病呈請出外調養李知事未准遂死於署內現其家人赴省起訴聞已派員來豐調查未知如何結局矣

●學務近聞續誌

一附屬小學招生 本邑師範學校附屬小學高等第一級初等第三級均於去冬畢業現該校又貼出廣告招考高初等學生各一級不日即行試驗云

二大同編譯院招生 日昨勸學所接到天津大同編譯院招生簡章其大旨爲造就普通編譯人才畢業期限二年以高等小學畢業文理通順年在十六歲以上二十五歲以下者爲合格所有一切費用暫由校內墊辦後畢業充差後再行繳還云

▲昌圖▼

●承審廉明

縣公署首席承審周智存暨審張雨春二品端學粹精通法理對于司法案件每審訊時檢查周密曲直立分大有片言折獄之慨兩造無不欽佩該員猶復廉潔自矢不倚不偏洵爲司法中之佼佼者也

●小學招生

本城高初兩等小學校去歲寒假初等學生已經畢業升入高等學生四十名以謀教育之普及現下前往報名者頗形踴躍足徵昌邑教育之進步云

▲懷德▼

●區官盡職

懷德警察第一區區官欒守三近以駐懷陸軍二十九師步兵百十三團全部奉令調往滿洲里去訖該區官以城內空虛每晚必帶警巡邏日昨查有百十三團一營四連一排逃兵傅榮廷一名當即送交事務所法辦若該區官晝則盤查旅店夜則帶警巡邏謂爲盡職誰曰不宜

▲長春▼

●董廳長到長

江省財政廳長董幼臣於二十三日午前乘中東車來長外間傳聞將入京都且須先到吉省方能入京云

▲吉林▼

●法政校校長問題

吉林法政專門學校校長更易一節曾誌本報茲探前任何校長在京迄未歸來交代每月仍支薪水惟新任鄧校長（係教育廳第三科科長）刻已到校視事係義務職不支薪俸將來法政校長一席鄧氏最有把握云

●旗務工廠招生徒

吉林省旗務工廠因原有藝徒期滿者行將畢業擬行續招以維旗族生計茲探悉該廠共續招六十八以各旗官兵子弟爲限並以十五歲以上廿五歲以下者爲合格二月廿五日起報名三月五號止六號入廠考試取錄後以各生之意志分配於染科織科革科縫靴鞋靴等科修業期限共三年依日本旗族子弟報名者頗稱踴躍云

▲農安▼

●限期換領新照

農安稅捐征收局局長石鎮氏查售賣煙酒各商所領牌照每年按春秋兩季換領新照屆經照辦在案茲屆八年春季換領新照之期除派巡差催激外並通告煙酒各商一體限於本年陽二月一日起至廿八止凡領牌照者務于期內携帶舊照來局繳銷更換新照未領牌照者亦應來局請領新照以符定章倘逾期不換經本局派員查出定即照章罰辦決不姑寬以重稅務云

▲樺甸▼

●王團長熱心地面

樺甸縣駐防陸軍第一師第二旅四團團長王樹棠自到樺以來掃除匪氛地面之一清商民同深感戴其尤足令人欽佩者該團長常與人曰樺甸爲產匪區域究其本原實因無好官吏不肯禁種罌粟（鴉片）以至連年匪患不息是以商民不安歲定必禁止煙苗以清匪患不然人民匪今私種煙苗地方官希圖發財以致釀成患貽害小民本團長決不認可云云

●鬍子巡官也有今日

著名胡匪于九州向充樺東五區一分所巡官縣知事警察所長不但不捕且任用之查于九州在吉林省署樺甸縣署均有人命刦掠之案日前來樺被陸軍四團二營營副王潤身上前捕獲送交團部如何處理尚不可知

▲哈爾濱▼

●交涉局總辦委定

哈埠吉林鐵路交涉局總辦職守極關重要現經外交部令委濱江道尹傅彊氏兼充聞省長公署奉到此項委任狀業已轉行該道云

●霍中將調兵剿匪

烏蘇里鐵路界內之司巴斯基地方近日忽現大股胡匪約四百餘名霍爾瓦特中將特電哈埠新招之華俄軍隊前往剿擊現聞中東鐵路公司已預備車輛運送云

●法意軍官過哈

昨有意大利軍官八名帶兵士十餘名由天津來哈又有法國武官格勞別氏帶同兵士二百四十名由奉來哈當即轉搭火車赴西比利亞矣

▲黑龍江▼

●董廳長晉京原因

江省財政困難已達極點所有政費尚可延緩而軍費必須按月發放刻不可延董廳長雖極力籌畫卒不免左支右絀茲聞該廳長對於財政有所計畫擬於日內晉京面向財政磋商辦理以固財政基礎云

●調查吏治之規則

江省吏治叢脞不齊鮑軍長爲慎重行政考查各縣知事成績起見特擬定四條規則派員分赴各縣實行調查茲將調查之規則姑誌於下（一）禁煙成績（二）民刑訴訟案件（三）辦理學務情形（四）警務狀況云云

●美專員過昂赴滿

美國政府對於中東鐵路管理事宜特派專員莫利斯氏赴該路調查該使於十三號至昂站中日俄各駐防之軍隊得此消息齊至車站歡迎該使至站停留五分鐘即行開赴滿洲里去矣

▲綏化▼

●調查林務員蒞綏

省林務局特派委員段管雲日昨蒞綏專爲調查綏化綏楞一帶森林狀况刻在綏邑調查不日即往綏楞去矣

●部令調查監獄

縣署昨奉高等檢察廳令略謂現奉司法部令調查新舊監獄有無改造情形及收犯人數經費諸事統限二月杪造報到部并速派員入手調查云

●公債票得奬誌聞

本邑銀行號及各交通機關代售之地方有獎公債二月十日在省城開獎其第一獎號數七零三五五第二獎號數四三五八九第三獎號數五九零八九第四獎號數九五七九一第五獎號數八五二九六其餘得獎號碼繁多未暇筆錄現各代售處已將號碼黏貼門首便人核對云

●國貨免收重稅

徵收局昨奉財政廳令案准稅務處咨開據江蘇省長咨稱惠民毛巾工廠新造山字商標毛巾請援例完納正稅一道給予運單沿途概免重徵以維國貨而廣銷路等因是以轉飭各稅務機關一体遵照矣

●奉天省長公署批示

批示

原具呈人劉子固等 呈爲教員吸煙請提省調驗由 據呈各節仍仰蓋平縣知事迅速查驗呈覆核辦毋得瞻徇干咎此批副呈錄批發

原具呈人范先實等 呈一件爲牲畜牙紀化私爲公請予給照由 查商民買賣牲畜應納稅款用錢俱有定章所請發給牙紀執照設局抽收等情顯係壟斷營私殊屬謬妄不准此批

原具呈人夏蔭圃 呈爲鄉正范錫勾串外人強佔公地做鑛請查辦由 據呈各節事關鑛務仰財政廳查明核辦示遵具報此批

▲奉天財政廳署批示

具呈人王宗全 呈一件爲奉到布告遵違兩難再陳下情請查核由 呈悉查鑛區用地應以鑛圖與實地相符爲准該商與趙商二鑛原圖均與實地不符是原圖所註之間隔丈尺自亦不能實在如果二鑛實地上確有四百五十尺或六百尺之間隔又何有重複之可言前既有重複糾葛經縣勘明自應以縣繪之圖爲據按鑛圖與實地不符照例本應註銷本廳准予分別劃領已屬格外從寬乃該商僅以劃壞三十尺之間隔尚復認作損失爭執殊失本廳維持之意果經解決仰仍遵照可也此批

原具呈人項子軒 呈一件爲指領官地由 該民所報之地查係柴草市場禁止丈放仰即知照此批

●奉天財政廳署布告

查鑛商王巨川 請採鳳城縣弟兄山鐵鑛一案前經本廳派員往查鑛質鑛量業經查覆由廳轉呈 農商部在案茲奉指令准由該商領採等因到廳合行布告該商仰將註冊費大洋二百元呈繳來廳以憑轉請發照勿延特此布告

右仰鑛商王巨川知照

冠蓋往來

▲英積華氏（前黑龍江混成旅長）就任奉天軍署顧問二十五日來奉住宿大和賓館

▲東陸軍少將（北京日本公使館附武官）當於二十七日晚由京來奉

▲秦華氏（奉天軍署參謀長）二十五日由京回奉

▲史久光氏（陸軍部聯絡員）二十五日由京來奉

▲周符麟氏（曹經略使署衛隊長）二十五日由奉回京

▲劉同宜氏（總統府顧問）同回京

▲董士恩氏（黑龍江財政廳長）二十六日早由黑龍來奉赴京

▲萬學曾氏（陸軍第四混成旅長）吳相臣氏（同副官） 帶兵二十名二十六日早赴豐臺

▲陳志忠氏（參議院議員） 同上回京

▲莫月樵氏（新民縣稅捐局長）同回新民

●各埠銀及糧食行市（廿六日）

奉天糧行市

●奉天金銀行市（廿六日）

●奉天錢業公所（廿六日）

●長春電報（廿六日）

天津費 六七二〇 九三〇〇

●大連電報（二十六日）

●開原取引所（二十六日） 前場 後場

紅小豆　一元八六　白小豆　一元八（六）　花小豆　一元
小米　一元八五　稗米　三元四〇　芝麻　二元九〇〇
同 小票對小洋票　一八六〇　金票對羌帖大票　二元一〇　同 對羌帖小票　六一四　五四一
本日 實價　大洋 金票　倫敦銀塊　四十七片四分三　倫敦上海間　四志八片
●正金銀行奉天支店 本日 參着 賣 一五四元〇〇 買 一五七元〇〇
鈔票 小洋 賣 一七〇元〇〇 買 一七五元〇〇
豆餅 金 廿七日限 一五二〇元
豆油
三月十日限　三月廿五日限　金票 一一二、〇〇　一一四、〇〇
鈔票 一七、三八　一七、四五　一八、四〇　一八、五〇
豫報

神皐雜俎（本欄歡迎投稿）

小說

社會小說 梅蘭芳（八十八）

儒丐著　禁轉載

第十三回　荀蘭芳難兄難弟　覩珠帕載泣載悲

兄弟兩個商議定了。從此變了宗旨。專門捧起蘭芳來。有人說蘭芳一句壞話。比傷了他們墳地還要動心。嘔盡心血的。替蘭芳辯護。希冀着與蘭芳會上一面。得幼偉諸人略加青盼。也不罔爲人一世。但是蘭芳的門戶。不似民國以前。任意開放的。如今是閉關主義。保護通商。沒人介紹。萬進不去的。若說仗着幾篇戲評。便邀蘭芳的知遇。不但旁人不信。即他兄弟兩個也知辦不到的。既然不能蒙蘭芳的知遇。每日嘔心泣血。替他作文章。時不當的。還爲他得罪人。這不成了無意識的舉動了麼。天下的事。固然也有出於無意識的。若說不惜得罪旁人。專門捧一個唱戲的。這一定不能算是無意識。何況他兄弟兩個。都是海式的小滑頭。萬作不出無意識的舉動來。既然是有意識。當然有一個目的在前頭。不達這個目的。萬不會休的。但是如何達這目的。非有人介紹不可了。若說求高一點介紹。是攀不上。只得找與自家品格、性質、分量、相同的。或者能辦得到。此時沒第二個人。只得求齊東野人介紹了。這齊東野人。平日在報紙上。見捧蘭芳最力的。宗旨最堅的。臉皮最厚的。再沒有比他兄弟兩個强的了。如果引到蘭芳家裡去。當然不會越禮。決不能出毛病。若因他們宗旨純正。必然有好結果出來。當初郭三相也是捧蘭芳最力的。如今怎會失敗了呢。便是他宗旨不純正。心裡只知有蘭芳。不知有馬六爺。所以壞了。他兩個萬不至這樣不達時務。所以還可以引爲同志。俗語說的好。同類相求。章氏兄弟既有求於齊東野人。齊東野人也以他兩個爲可靠。便彼此接近起來。只是還不提到蘭芳家裡去的話。有時提起蘭芳來。齊東野人便向他兄弟兩個說。蘭芳眞是戲界裡面的聖賢。待人和藹。不用說了。便是用功學戲。不辭辛苦。也是普通伶人辦不到的。這樣人如何不紅。等過幾時。我同你們二位到他家裡看一看。便曉得他爲人如何了。章氏兄弟聽了。齊說改日一定求老先生携帶携帶的。（未完）

筆記

▲浮生堂筆記

▲騙術二則

人情詭譎。所在皆然。南北通衢。其害尤烈。哈埠爲中俄貿易之區。肆市繁盛。人煙稠密。以故品流不齊。騙子充斥。一日某金店有某甲至。衣冠整齊。自稱係某顯者之差弁。聲言公館太太欲購新式金質鐲釧等品。故遣某來。請即將去。以便揀選。執事諾之。遂擇新奇者十餘樣。使櫃夥持之隨往。行至中途。適遇醉漢。一人手把酒瓶。突與相觸。而墮於地。瓶碎酒灑。遽攔之索賠。櫃夥與之理論。櫃夥恐爲奪去。遂交付某甲。二人互相爭論。觀者如堵。某甲乘間逸去。其人不允。見手中持貨。欲奪之爲質。而櫃夥不知也。後有魯仲連出爲排解。醉漢作怨懟狀。口中喃喃。踉蹌而去。及櫃夥尋某甲時。則已杳如黃鶴矣。遂詣某顯者公館詢之。並無其事。始知被騙。四出尋覓。竟無踪跡。嗒然若喪。金店亦無可如何。蓋醉漢爲某甲之同黨。飲酒少許。佯作醉狀。持瓶候之於途。因與相撞。以成擾騙之謀。噫。計亦狡矣。

某乙有伯倫之癖。嗜酒如命。一日赴友人宴。友素吝嗇。不肯多沽。預戒斟酒之童子。不許滿斟。以半杯爲度。童如命行之。某乙苦不得暢飲。佯出溲溺。以空紙包招童子。給之曰。我以臟病不能多飲。今以此贈汝。淺斟我酒可也。童子悅。意其中必有錢鈔。啓而視之。空空如也。恨甚。自念被伊揶揄。必有以報之。斟酒時。獨滿斟之。某乙是日因得暢飲。

諸文

▲戲擬日站群花哭阿大夫不祿文（仰佛）

妾不幸生而爲女子。又不幸淪而落秦樓。妾也何辜。遭此荼毒。本擬斷送殘生。超越苦海。乃夢夢於今。不作長辭塵世之想者。以有阿大夫在也。方期朝夕相從。與君偕老。不圖大夫蛇蝎性成。人恨刺骨。前既被驅於華憲。今又見棄於日官。中日地界。爲無大夫存身之地矣。昔張勳復辟不成。逃亡之日。尚有荷使館出而承擔。得有今日重張鼓幟之機會。今大夫首尾被驅。既無如荷使館之出而承擔。又無魯仲連出而排難。大夫馭鶴仙逝。爲期即在眉睫無疑矣。嗚呼。大夫今日。妾眞夢想不到矣。嗚呼。大夫一去。將置妾於何地耶。妾願客之來臨。多爲大夫而來臨也。妾願客之捧場。多爲大夫而捧場也。風雪雖厲。生意無傷。願於妾爲何尤。實大夫節此間有以致也。今大夫果遽仙逝。則此間將成爲鬼域。妾等不將餓死耶。興言及此。己哭不成聲。大夫其何忍哉。呼天不應。叩地無門。惟有委諸運命。與大夫同休戚。或者感召天庥。得某僑民或某師團出而護庇。與大夫偕老此間。正意中事。轉念及此。不覺反啼爲笑矣。大夫其勉旃。花界領袖小桂英率闔界財寶等拭淚百叩

品花

▲激濁揚淸（慕石）

日站三所吳桂蘭。字馨馥。年十六歲。秦淮水之翹楚。而鴻城某君之膩友也。秋波流慧。弱態生姿。性爛漫。不拘拘於修飾。而天生麗潔。已足傾城。惟近以多病。不輕見客。故知之者亦復聊聊云。又同班德寶校書。貌既不揚。語尤討厭。隨口胡說。猶常自譽爲某女校畢業。殆所謂不知恥者矣。因並誌之。以共同志諸君一評。

文苑

▲題女才子（有序）（耕雲舊稿）

女才子一書。爲煙水散人所集古才女十有二人。哀感頑艷。膾炙人口。嘗就其本事。各題二絕。茲以稿幅零落。僅存其七。暇時當再補詠也。

▲小青

孀嬬春光射曉曦。西冷隄畔吊香魂。於今蘇小墳前土。猶認當年奠酒痕。

絕世風流絕調詩。春蠶垂死吐哀絲。可憐幾首淒涼曲。留與人間作怨思。

▲崔淑

依稀一夢感平生。多謝天妃太有情。莫怪庸夫劉子重。肓睛本不識傾城。

蕩漾扁舟趁好風。柴扉趨步買春淞。誰知幾句無心話。繫住迢迢一縷紅。

▲張畹香

慧眼淸高不計貧。琴書詩酒樂天眞。預知禍福剖凶吉。愛煞玲瓏透體人。

富貴何嘗一挂懷。亂兵賊盜巧安排。看他神智如諸葛。始信佳人出色佳。

▲陳霞如

眞靜幽嫻女德淸。美人豈獨貌傾城。壽哥幾世能修得。消受千秋艷福名。

放蕩風流玉琢成。每因花蝶感春情。宵來莫道孰先後。一樣濃歡月底生。

▲盧雲卿

多識多才且慧睛。千秋第一說雲卿。至今西子湖邊月。猶向孤山橋畔明。

畢竟張翁特愛才。不拘行迹印蒼苔。定知終是龍門客。試看春風得意回。

▲郗湘蛾

色藝詩詞共絕倫。豪情追步綠珠塵。芳名赫赫昭千古。愧煞忘恩負義人。

愛情多少好夫妻。富貴能同患難離。何似湘蛾一侍妾。此身甘死志難移。

▲王琰

淑媛底事見珍奇。不妬眞能得厚施。畢竟老天待有眼。中秋佳夕產麟兒。

芝蘭氣味兩相投。儒雅閨房韵事幽。爭奈蘇生偏命短。瀟瀟風雨滿懷愁。

戲評

▲徐紫芬之釣金龜（獨醒投稿）

昨在慶豐聽徐紫芬釣金龜。當其子釣龜回家。面詢寶原由。始疑盜竊。繼喜天賜。並囑多買柴米。少買魚肉。寫鄉村貧母。省嗇情形酷肖。嗣聞長子得官。則色然以喜。及聞媳婦不告而去。則愴然以悲。一問一答。字字珠璣。不必聽唱。已覺極有滋味。至其子不肯養母。述古孝子以告之一大段二簧原板。音節嘹亮。神韻悠揚。其尤不可及者。（莫如我的兒我那不孝的兒兩句）搖曳生姿。若斷若續。眞有餘音繞梁。三日不絕之妙。迨至子尋兄後。入掩窰門。身法手法。何等靈活。此又他人不經意之處。而獨見巧妙者。此之謂有意味。此之謂有價值。

雜報

▲奉天▼

●巡長不職

城裡警察第一署皮行分駐所巡長孫孔安自調至該所以來。置公務於不顧。時有設賭抽頭情事。該處住戶莫不嘖有煩言。似此行爲。警界前途尙堪問乎（刺）

●盜匪送案

警察廳偵探前在撫順縣境拿獲搶刦永川當之胡匪四名。屢經審訊。供認不諱。於日昨派警探交軍署軍法課核辦。現在暫繫於模範監獄。一經訊明。即當槍斃云（伐）

●局內設賭

商埠某局員役每日下午三點散値後。即無所是事。日前竟約集許多賭徒在局內空房設賭。藉收漁利。不意被步警稽查。某氏聞知。帶領兵丁闖入局內。連同賭徒賭具一併帶走云（擬）

●送回原籍

河南民婦張畢氏被人姦拐來奉賣於九門外爲娼。因該氏不願作皮肉生涯。暗投警廳懇求擇配。否則請遞解原籍。經王廳長函達原籍地方官。轉令其公婆自行來領。至今亦未前來。忽於日前接該氏之公婆呈稱。家中無人。難以赴領云云。聞警廳擬今日派警送回云（伐）

●武士落魄

有武士江衛臣者。曾充淸室侍衛。自民國成立。軍隊繁興。弓擧術不足護衛。遂遭屏棄歸家。以後生活艱難。數載以來流爲江湖營業。藉資糊口。日前來奉。在西門臉賣藝。有知其底蘊者。無不爲之感慨焉（痛）

●碩果僅存

僑居中國之敵國人民。經政府下令送回本國。惟其中有經政府許可殘留居住者。爲曾供稅關職者及教員與技師年在六十歲以上者。爲藥商及藥劑師傳教牧師等。茲聞奉天敵僑之免送回者。只有一年滿六十之德人。可謂碩果僅存焉矣（畜）

●乳媼騙女

小南關皇學後胡同住戶黃仕福之幼女。現年四歲。於初生時。僱有乳婦張氏乳哺。現因生計維艱。黃將張婦辭退。不三日。張婦忽由間道而入。黃之幼女見係乳母。又係隔日不見。倍形親密。張遂乘隙將女抱出。終日不返。事爲黃某查覺。當將原僱用時之店保找來。報經警廳押追其女云（可）

●因貧賣淫

大西關熱鬧街前第二條胡同住戶楊某之女。年已二十猶未字人。因楊某在鄉間曾有薄田數日。足資糊口。近年來因旱澇相繼。以致糊口爲難。遂令其女賣淫。該女以家境如此貧苦。實難謀生。亦即允許。現已大張艷幟。一般浮蕩子弟。多往問津者（可）

●迷信難除

小西邊門外皇寺東牆外有枯樹一顆。士人呼之爲神樹。並常有各處善男信女。前往掛匾。日昨（二十五日）有城北某屯之楊老太太帶領其女前去燒香掛匾。走三步叩一頭。情極誠懇。此雖由於我國婦女無教育之所至。然亦可見迷信之難除矣（擬）

●夫也不良

南門裡通積倉前胡同住戶劉洛二娶妻某氏。貌美而賢。詎知劉洛二居心不良。視其妻年方少艾。日夕逼令賣娼。該氏不允。劉某即鞭打從事。昨午又因領得一男子至家。强迫某氏歡會。該氏不從。遂互相扭毆。赴該管警署控訴云（刺）

●捉姦未遂

小南關風雨臺前住戶某甲向在某印刷局傭工。其女年方二八。情竇已開。與比隣某少年有染。已非一日。某甲微有所聞。日前某甲正在局內作工。經旁人報告謂某少年已往其家中。某甲急時回家。意欲捉拿。不意某少年已聞風先逃。某甲情急大駡其女不止云（擬）

●春女能怨

西關富室趙某生有一子二女。子己娶媳。長女亦已字人。惟次女尙待字閨中。乃趙老夫婦必須門戶相當者始肯允許。雖幾遇如意郎。亦均辭卻。以致貽悞靑春。現在年已三七。每至晚間孤燈坐對。淚洒胸前。爲父母者抑何憒憒者（痛）

●一家吊死二人

城東十里河住戶李萬財。二十五早不知因何將其女（年二十四）及彼夫婦二人一同吊死於其屋中之梁上。僅餘七十老母及三齡幼子在坑間呻吟。及外甥往詢買豆事件。始見此事。當即回家報告。一面報知警區。轉請地方廳前往檢驗云（新）

▲遼陽▼

●當商減息

邑公濟當向來二分行息。其餘各當號或取息三分四分不等。近日西街世合公當與北街慶德當亦改爲二分行息。期限二十個月爲滿。以便當號者減輕擔負。是亦體恤民艱之意也歟

▲大石橋▼

●科員得人

街南蓋平縣行政公署第二科科員秦桂辰老成練達。作事認眞。對於公務無不親自檢閱。所屬各員亦時加誥誡。因此案無留牘。科員如此。謂爲得人。誰曰不宜

▲營口▼

●貞節可風

縣屬田莊台住戶韓某之次女素貞。年方二九。前在某女校肄業。通文字。明大義。去冬已字大高坎范某之子爲妻。尙未過門。其夫日前病故。素貞聞耗。悲痛不已。情願過門守節。昨已抱主成禮。聞者莫不欽佩云

▲輯安▼

●殺人抵罪

韓安西門裡開設雜貨床子之宋鴻順日前被宋萬銀郝喜聲等用斧砍斃。兇犯當被警士抓獲。送縣等情。已誌前報。後經堂訊供認膠殺不諱。裴監督電稟上峯核辦。日昨電覆抵罪。遂將宋郝二犯綁赴西門外槍斃矣

●街道泥滑

岔溝鎭地近江干。道路低窪。每大雨後一片汪洋。交通幾爲之斷絕。近數日南風習習。天氣晴朗。雪水融化。溝滿壕平。街道之泥濘。行路大難。似此非僅有礙交通。貽害衛生。亦非淺鮮。有地方者易速設法疏通。以重路政而便行旅耶

▲新民▼

●罰金分獎

據警署內人云。各區獲送煙賭各犯。依法處罰其款項。拜提八成獎勵辦公人員。茲聞七年十二月份賭案二起。計罰小洋一百三十八元有奇。隨文交警所。除截留外。餘則轉給辦公人以示獎勵。何日分給。尙未確定云

●悞擊幼童

本月二十四號午後二時。有某兵士在信逵魁院槍擊卜鴿。一時不愼。悞將董姓十歲幼童雙腿擊斷。登時倒地。面無血色。嗣經其家人抬送英國醫院調治。未知有生命之虞否。俟訪再誌

●竊賊被獲

邑前街醫生張永利嵩治腿各症。客歲十月間有王永靑者。向染腿疾。屢治罔效。即就張處醫治。旬餘稍愈。王某住此療治。一日張醫應請外出。王乃乘隙竊去奉票二十五元。當票二張。即行潛逃。張某歸家遍尋無着。日前（二十四日）在街撞見。報警抓獲。已由警所轉送法廳訊辦云

▲開原▼

●毆傷嬸母

邑西頭道房身住戶趙秦氏有房園一處。早年典於堂侄趙德名下居住。今春趙秦氏備價贖產。詎趙德霸佔不允。趙秦氏與之理論。反觸其怒。將其嬸母毆打不堪。遍體成傷。幾無完膚。趙秦氏之子趙璧來案請驗。說者謂毆嬸成傷。倫常掃地。法廳必當有所懲辦云

●一木肇訟

邑西施家堡住戶闞某前託趙玉在鐵嶺購買楊木杆。根作燈杆材料。詎日前無賴陳惠操辦秧歌到闞某家希圖飲錢。未能如願。即指燈杆係伊墳地失竊之木。要求賠償。闞某未允。陳惠復唆其兄陳祥逕赴慶雲堡警署以偸伐墳樹呈控。派警拘傳。闞某亦遂來案申訴。一木之微。竟爾興訟。人之無良。一至如此。殊可慨也

▲梨樹▼

●槍斃盜犯

著名盜犯劉海亭（綽號靑好）被獲在案。供認强搶不諱。業經備文上詳。日昨接到電令。飭將該犯槍斃示衆。當即由監提出綁赴西門外行刑云

▲五常▼

●僱員舞弊

五常稅捐局坑沿山分卡僱員自任事以來。勒索商民。拘因貨車。種種罪惡。擢髮難數。日前有一農人裝元豆三車。至山河屯售賣。行至該卡。當經攔住。指爲漏稅。訛去吉錢三百吊。凡經該卡之貨車。已由他處納稅者。無不指爲貨多稅少。故意訛詐。非給錢不能放行。間有不帶錢。或不足其欲者。即將貨物扣留。該處被扣之事。無日無之。商民莫不視爲畏途。望有管理責者速爲查辦。以蘇民困可也

▲黑河▼

●愧煞鬚眉

黑河街妓館丹桂班妓女寶翠本津產也。其父母兄妹皆東隨來黑。全家用度。皆賴伊一人。伊每日必歸家省視。撫慰親心。行孝過於其子。且對於兄妹。極行友愛。當此米珠薪桂。伊之賣笑以活全家。豈得已哉。若彼膏粱子弟花天酒地。嫖賭無度。家中父兄稍加禁止。即視若寇讐。其視翠寶能勿滋愧耶。翠寶殆亦生不逢辰者歟

▲樺甸▼

●地方棍徒

樺甸地痞陳齡。字錫九。八道河子人。爲賭棍中之健將。自去歲由省賣票（議員票）歸來後。洋服皮靴。居然文明人物。常在各機關搖尾乞憐。不知經何人之運動。竟拜某當道（姑隱其名）爲老師。矣自拜老師後。聲價百倍。無奈賭博成性。不知自尊。日前在通裕棧商號內入牌九局。囊無一文。覥不知羞。用撿白錢手法。借賭友之牌杠橫押亂揣。滿局賭友加以白眼。後有林醫生者聲稱推五百吊之牌九。而陳齡奪得四海樓財東一千吊市錢牌子。登場橫押。林醫生不時博得萬餘吊。聲稱結局。陳齡厲聲曰。不准林醫又推。又將結局。陳齡仍是不准。直鬧至日上三竿。醫生哀求陳齡結局。陳共輸三千吊。氣憤不息。曰生平賭錢。向未給過。全局賭友。均抱不平。然亦無可如何。後被陳之老師聞知。大斥其無賴云

●食鹽缺乏

五常權運局每年銷鹽約在一萬五六千袋。每於冬季道路易運時。一律運齊。往年舊年前即可運竣。不意今年南滿路車輛稀少。由營口採運局至長春總倉之鹽。爲數無幾。故五常分局未能全數領到。現在運來者只有四五千袋。較往年僅及三分之一。商民因之恐慌。每日運到三五百袋。當即售盡。蓋天氣漸暖。道路難行。轉運實屬不易。恐今歲人民將有食淡之虞云

本館營業部啓事

招募代派處

青岡縣　拜泉縣　延吉縣

本館現招募上開之三縣代派處。因該三縣之經理人均欲自辭。如有願接辦者。祈逕來函商訂或至本館面議。勿失此機可也。特此佈告

特別廣告

電話出讓

茲有日本電話一架至急出讓希望接用者祈即來商是盼

奉天十間房內外通信社內　秋元

愛國牌香皂

頂上　老牌

愛國香皂　不惜重資
深究製造　較諸歐亞
原料尤精　完成此皂
洗面潔白　味清異香
耐久可靠　能扶體強
而兼去斑　無一不效
仕宦淑女　愛用異常
俱賛佳料　衛生有宜
暢銷寰球　四海皆曉
惠顧諸君　購而試之
言之不謬　依此方單
特此告白　謹防假冒

中日編譯社廣告

本社應社會之要求辦理中日兩國文字編譯事務營業要目如下

一繙譯製作中日商業廣告　一繙譯中日兩國官私文件　此外一切普通文字均可代辦　希望者請至小西邊門外六號樓房本社接洽可也

關報諸君欲治愈

胃不消化飲食不進
氣體瘦弱精液耗竭
面色青黃病後失調
等症否

如欲就痊請服用

泰昌氏開胃健脾補血藥

國路福（ゴルフ）

工學博士藥學博士高峰先生在米國多年研究創製世界醫學界一大發見藥名答嘎吱呀蘇打謝者其消化之神驗世已有定論矣此開胃健脾補血新藥國路福乃以答嘎吱呀蘇打謝爲主加之醫學上選擇最適合華人体質之健脾補血藥材配合而成故其効驗卓絕無比且此藥之中配有人体生存上不可缺之原料故身體瘦弱飲食有限病後失調者及發育不良之小童常服之即能補體壯身

國路福靈効之試驗法

强食過飲胸腹作痛之時此藥頓服五六丸忽覺胃裡爽快

面色青黃之人服到五星期肌肉漸覺氣力頓長

主治効能

胃弱、食滯、男女氣血兩虧、精液漏出、惡心、嘔吐、腹脹、腸悶作酸、强食、過飲、胸腹作痛、瀉利、精神憂悶、病後失調、發育不良、面色青黃、腰腿發冷、記憶力減退

（定價）大瓶大洋一元二角半、中大洋五角、小大洋二角、躉買者特折扣以供應用（各處均有代售）

總發行所　東京室町　泰昌製藥公司

滿洲特約店　安東縣 井上大藥房、奉天 井上誠昌堂、廣濟堂大藥房、鐵嶺 商品陳列館、長春 藤川大葯房、哈爾濱 井上大藥房、營口 東瀛大藥房、大連 小林大藥房

聲明

本公司定章凡一切傳單街招廣告之字樣均經分局廣告部審定主任簽名然後付印無論何人均無資格代理各報館各印刷所圖發如有此項印刷生意關於本公司者請認明稿內是否蓋有本公司東三省分局廣告部橢圓形圖章及主任胡子晉廣告部英元辛二人簽名方可付印否則本公司不負其責至於各報之著作新聞優界之歌詞說白均屬言論自由本公司自無負責之必要合並聲明

南洋兄弟煙草有限公司東三省分局　胡子晉謹白

恭頌陸軍二十九師砲兵團第一營三連張排長國梁字亞卿之德政

遼源縣臥虎屯街門二龍鎖口五家子爲我遼源通北咽喉尤爲洮遼路線往來要衝無論青紗帳起及秋冬胡匪出沒不時所據開店家客商受其災掠者朝夕恒有以故用兵諸當道無不視此地爲險要自排長張君國梁此駐防以來所部士兵到處秋毫無犯對於地面各界均和藹對待作事認眞尤持和平每日來往貨車不下數千輛連連不斷勢若成繩交通利便繁鎖攸關當此隆冬冰天雪地之際該排長張君不憚勞苦親率士兵晝夜巡查因此匪氛四散地面安然至於各處士混匪遠遁縱無蹤跡由斯路不拾遺夜不閉戶往來客商均沾幸福皆排長張君所賜矣聞張君平日教兵併曉以講我軍人以保衛民服從命令爲宗旨等語義氣慷慨演說淋漓各士兵無不唯唯是聽於是大好軍聲行動文明若非張君之帶兵有方何克臻此而地方受益多多我地各界無可酬報特登報端以彰德政

達爾罕王旗印軍　松永偉魯布

臥虎屯街門五家子二龍鎖口四鄉紳商店戶等仝啓

如花美眷、是由黑白分明兩隻眼睛發表出來的、美貌女子之生命、係之于完全之眼目、而能保全眼目之良藥、唯一之大學眼藥是也、婦女困于目疾、似不啻奪其生命醫治一切眼病之良藥、特効最者唯有理想發明之大學眼藥獨一無二也。

各埠大葯房及洋貨舖均有代售

係婦女界最難堪之疾苦

即大便秘結之症是也患者非但消化失序且血中涵毒自令頭痛肝火上升皮膚發癢口氣穢濁等症相繼而作甚至月信失調者有之療治婦女大便秘結之藥無論男子均首推韋廉士紅色清導丸爲最穩妥蓋其潤腸之功出自天然且廣東商務印書館古典我君來示云內子素患便秘及不消化之症依法服用清導丸頗著奇效又內有頭暈耶子清君來書云余數年來每至夏間痢疾屢發不堪其苦今春服清導丸至愈至今未犯不但止痢且能調經余內人向患經熱之病服之亦甚效此眞家庭不可不備之靈藥也紅色清導丸凡經售西藥者均有出售或郵票大洋六角寄至上海四川路九十六號韋廉士醫生藥局原班郵奉一瓶可也

奉送小書

茲有精美小書評論衛生之道須由飲食及血氣　閱報諸君如欲索取一本即須寄一明信片至以上所列地址原班郵送可也

彼之癆疾不再畏懼

中學教員陸稱韋廉士大醫生紅色補丸治愈彼之咳嗽癆痛等症

此邦人士無論男女每年因患癆症而夭亡者何啻以千萬計耶若及時得法療治之定可獲救也症起必先咳嗽不絕繼而吐痰如沫則此時血氣因而衰薄至神思洸惚身體羸弱夜間盜汗淋漓身患寒熱精力衰殘更形虛弱同患者無論男女自覺癆症臨身矣乃是天下疾病中最多因而殞命者也由是而知癆症乃是血薄氣衰所致也如若血管中有新紅稠濃之鮮血充盈則必不患此症故咳嗽乃是險象一見患咳嗽須補血使肺經强健爲要耳韋廉士大醫生紅色補丸雖非保治癆症之葯即天下他藥亦不能醫治癆症然而曾經救治千萬之患軟弱乃是由力血氣衰咳嗽多痰成癆症之積料者後原也即如江西南昌第二中學校文牘血使其康强後群先生之證據便可知矣近自述云余教員王冠群先生中學校數年於茲功課繁嚴余雖裝韓攻苦以致胃納不佳腦經衰弱猶川心攻苦日遂乃咳嗽不絕腰酸背痛頓成癆瘵之復力學不輟焦灼偶閱報端見有患與余同病治癆效顯深生紅色補丸治愈於就近藥肆購服一瓶即覺咳嗽少輕乃又連服是丸諸病均愈筋强健有逾曩昔此後力學之年均大醫生補丸

一瓶英洋一元五角每六瓶英洋八元郵力在內

韋廉士大醫生紅色補丸凡經售西藥者均有出售或直向上海四川路九十六號韋廉士醫生藥局函購每

東三省總經理牛莊源來盛

請◎看

◎萬◎國◎儲◎蓄◎會

本會設在上海而天津漢口廣東奉天牛莊等處均有分會近因儲戶增加大小彩亦一律增加由十一月起嗣後一至五等標每月均出三號各儲戶除屆期領本分紅外每月均有得二千元獎洋之希望敝會備有詳章欲知底蘊者請示知地址姓字必立爲寄上更將前五彩之號數洋數列左

頭標	三号	每号	二千元
二標	三号	每号	一千元
三標	三号	每号	三百元
四標	三号	每号	二百元
五標	三号	每号	一百六十元

奉天營口 利記洋行內萬國儲蓄分會謹啓

技術最優秀
價格低廉
堅固無比

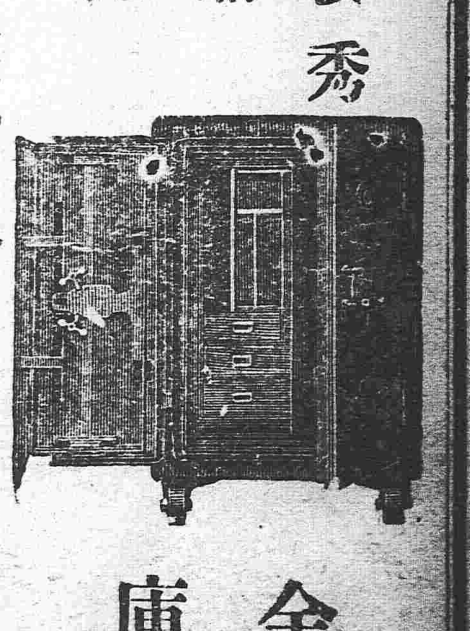

金庫

東京中川　大阪西田　合名會社　金庫總代理店　電話二二四

奉天城內　藤田洋行本店　支店電話二一四

日前誤傳暗殺之小幡公使（最近在日使署辦公室撮影）

民國要聞

●廿四日之南北會議情形

南方對于國防軍之成立屢有爭議前曾由朱總代表將南方反對國防軍之情形電達中央政府當即覆電于朱總代表解釋參戰軍不能終止及改編國防軍爲從權辦法茲聞朱總代表得中央電後即與南方唐總代表及各代表報告一切廿四日上海電報訊云南方各代表聞朱總代表之報告後對于中央解釋參戰軍不能終止一說極不滿意群起爭論其言詞非常之激昂咸以解散國防軍廢除參戰名義爲唯一之主張二十四日之會議開議時南方各代表一致向朱總代表作重大之詰問請其電致中央將南方詰問參戰軍不取銷之理由請中央從速答覆是日會議至此散會于是滬上熱心和議之一般政客深慮和議將因此爭議致有變動惟是日會議之結果如何此間尚未接有上海之確實消息容探明續報又一消息云上海會議首先討論陝事各方面亦均注意陝局最近陝西近狀及有關聯各問題彙錄如下

▲上海和平聯合會之要求　上海有全國和平聯合會電政府各當局大意謂和會開始陝事將爲先決問題懇速飭入陝軍隊撤回原地一律停止前進以期促進和平云云

▲朱唐二總代表之注意　上海會議既先討論陝事朱唐二總代表對於陝事亦甚注意曾分電詢問陝情蓋滬上類多風聞或傳說即言者亦不能詳道究竟也

▲政府之通電　政府方面對於陝事迭電前線軍官停止進行最近以五條辦法通告各處再申前令此電係於元日(十三)發出而咸日(十五)續有收束軍隊電通告各處駐陝旅長張錫元已首先覆電謂俟款到即着手先將輸卒裁撤云云

▲在陝各將領之覆電　在陝各將領陳樹藩劉鎮華張錫元各處交通便利復電已早到外餘如許蘭洲劉存厚鍾體道管金聚分駐內地電報往返需時截至二十三日甫一律到齊均遵電令辦理云

▲宋聯奎之調查　赴陝專員宋聯奎氏昨有電來京謂已派委員赴各處實地調查云云

▲張瑞璣之出發　双方總代表公推赴陝監視劃界停戰專員張瑞璣已自滬出發於二十三日晚車抵寗在寗與李秀山會晤定二十四晚車自寗北上與當局會晤再由京入陝云

●記者招待會之唐氏演說

上海二十三日電唐紹儀及南方代表等于二十三日午後三時在唐宅招待內外新聞記者開茶話會席上唐氏之演說如左

數年來政治上之變遷有俟于論輿之力者頗多袁氏之帝制張勳之復辟俱因與論之反對同歸失敗今內爭已逾二載與論鼓吹平和因以齎來此次之會議此足徵國民政治知識之已進步者也如本會議能再得輿論之極力援助則一切之重要問題得告解決固可斷言夫此次之會議既以平和爲目的惟不確立平和之基礎一意姑息則其結果亦不良而不能以長治久安此吾人所爲排斥一切政治之障礙一方維持法律之効果而求建設永久之護法也比年以來平和基礎未能確立一國之政權常爲強有力者所壟斷無論從何方面欲發揮其能力以從事于建設俱有所不能此固爲南北所當共爲覺悟而對于此爲政治障礙之強有力者吾人當于此次會議盡全力以去之武力主義既去夫然後政治之障礙可告消滅而法律効力亦自存在矣此外所宜注意者則交通與教育二事蓋一國之經濟與交通事業有密切之關係而教育則增進國民之政治經濟實業等智識二者共爲輸入世界新文明之保障然近年來兵禍不息此二者因告停止而受非常之打擊及今不圖有以整理而擴張之則不但有妨政治之發展而且影響于輿論前所述者爲根本問題後所述者爲善後問題着手易根本問題則解決難也惟全國國民能爲一致之輿論武力主義何能存在余最終尚有欲一言者則此次會議中其重要目的對內在求護法永久平和之建設對外在求國際地位之增進而已至私人之權利及地盤之勢力則非余之所敢知云

●統一鐵路案再交議

鐵路統一計畫因其間黑幕重重各方面多起而反對雖形停頓昨聞政府以此事關係重大與情既不一致亟應審慎考查總統昨又交諭外交委員會日內開會再行討論云

●大總統電覆唐紹儀說明公債

南方議和總代表唐紹儀曾來兩電反對政府發行八年內國短期公債頃探得公府方面最確消息大總統於二十三日下午會覆唐氏要電一件專爲說明發行此項公債之苦衷以及將來之用途並謂如大局無統一希望政府亦決不再續發行公債現既和議告成在通辦理善後誠爲當今最急之圖而經費缺乏則難進行執事明達諒能表示同情但該項債票無論發行若干政府斷不提用分文云云

●唐氏要求之無效

上海二十三日電云南方某代表之談曰張瑞璣雖于二十三日業經出發然決不能謂陝西問題因此可告一段落北方代表云自本月十三日停戰令公布以後關于陝西問題當負責任但依十四日由陝西某地友人發來快信謂北軍之攻擊刻下尚未中止斯言果爲事實則北方無議和誠意即僅此問題亦有和議破裂之憂而況參戰軍等問題尚紛至沓來耶他若唐總代表等于二十二日致電于北京政府要其停止參戰借欵之領收今日得其覆電聲明碍難停止之旨此外尚有民國八年七厘公債之募集因經濟困難亦有難于中止之電報故南方方面頗多憤慨現象如斯和議前途殊令人極抱不安也此等問題二十四日當再討議無論如何南方當戮力同心以期目的之貫徹云

●廣東國會反對議員爲佐贊

上海二十三日電廣東國會議員七十餘名連名致電於唐紹儀其要如左

據報載閣下欲聘國會議員爲佐贊確否雖不明但現在憲法會議正開二度會議員有議憲法之職權決不容其拋棄今離廣東者日多因之討議憲法不能足其人數目下正在設法促其歸還廣東但各議員如去本職以就他職則國會以後開會甚難而國會之前途實不勝其危險一設謂閣下爲容納之意思特出此舉然國會之意思除開會決議外決不能以少數人代表全體如平和會議有聘用佐賛之必要則望向他方面物色勿使用國會議員云云

●國際管理鐵道問題

我國鐵道委諸國際管理一事已成爲近時之最大問題據深悉個中消息者所語本問題最初由外交委員會致電巴里平和會議委員陳述切望國際管理之時竟毫未與國務院交涉故兩方遂互生誤會國務院乃致電議和委員取消而國務院亦實認該問題尚有再行研究利弊之餘地如曹汝霖陸宗輿氏等之新交通系一派爲從來之政策上而反對之討論會孫潤宇氏等一派爲國際管理之得失上而反對之熊希齡氏及英美留學生等一派對於國際管理今尚贊成仍繼續運動其成功至於梁士詒氏等表面上雖標旁反對而衷心實堪稱爲贊成本問題雖爲國家之利害關係結局將呈一種奇觀即將爲新交通系與外交委員內進步黨系之政爭之具是也云云

●派王廷楨襄辦和議

前此和平會議預備在寗開會原派李蘇督齊省長王廷楨巡閱副使會同照料自移滬後僅恃盧使一人之力維持政府因於昨日特電浦口王使派往上海襄同料理和議事務並囑將和議情形隨時電報云

●孫供伊之陝西談

滬訊孫洪伊曰陝西問題所爭者在責任問題非劃界問題許蘭洲張錫元皆徐世昌氏之腹心停戰令發布後依然爲陝西之攻擊于此可見徐氏無媾和之誠意據外間所傳徐氏命令尚不能行於陝督之陳樹藩是徐氏自身已失統一北洋派之能力而何能有與西南議和之資格故目下之救濟方法惟有徐氏負責令北軍一律退出陝西而後有和議之可言今責任不明徒派一張瑞璣此等姑息敷衍策予甚不以爲然云云

●軍政府與鉄路統一問題

頃得公府方面消息南方軍政府昨有專電逕電元首內容係爲中央外交委員會所擬定之鐵路統一管理案軍政府因得到王正廷專使特電報告當經開會籌議亦以此種政策與國家命脉有絕大危險故昨特先電元首反對並云須俟大局統一後合籌辦法切不可從少數之意見秘密行事以致斷送國脉而蹈覆轍云云

●美銀行團向張督辦之聲明

中央政聞社消息云日前有美國銀行團人員赴化石橋煙酒事務署謁張小松督辦據稱我國曾由徐恩元手以煙酒借欵名義向該團商借三千萬元債欵訂有草約並收過墊欵五萬元嗣後曹汝霖長財政時又以此名義暗與國商借惟因該團發覺提出抗議始將國借欵之議打消並承曹總長允以將來借欵必先向該團商借刻既已改專署事權統一該團遂派代表聲明從前經過之歷史並要求履行前項條約云云唯張督辦以煙酒稅收日有起色再著意整頓年可收入二千萬元不願以此爲零星之小借欵並不願與一國爲單獨之接洽故對於該團之要求尚無確切之答復云

●薩鎮冰謙辭赴歐

此次歐洲和平會議我國可派海軍委員長出席政府擬即特派薩鎮冰上將前往前日特電福州徵薩同意並訂前行期茲聞薩已有覆電表示謙辭並謂海軍部前派駐歐洲之海軍委員陳恩濤可以勝任出席歐議云

●張瑞璣之抵京期

南北總代表公推張瑞璣赴陝調停劃界屢見報端張抵滬之後已與朱唐二總代表接洽確已由滬赴寗勾留一宵二十四日搭津浦車北上預定二十六日晨到北京俟與政府接洽後即行赴陝云

●閩督反詰不顧和局

蘇督前得西南來電謂本年一月二十三日閩軍臧致平所部曾攻南軍方聲濤等所部佔領之汾樞小波嶺一帶陣地因以電致中央請交閩督查明有無其事免滋藉口閩督昨已覆電至京謂經派員澈查絕無其事方聲濤等不知何所依據而有此電其實我軍自奉令停戰後早已毫無動作而近數月來南軍詭謀挑衅數見不鮮往往在彼意希圖攻我必先揑稱我軍進取治經詰責又復屢次支吾似此心存搗亂不顧大局深恐爲和平之障碍仍請電致蘇督嚴詞詰問以維和局不勝禱切等語

●龔總長之理財計劃

財政總長龔心湛氏最近數日以來勵行減政裁薪之辦法已分見各報日昨復減發各機關薪俸八成一案已蒙國務會議通過大總統批准畧謂呈悉准如所擬辦理其碍難減支者仍准由各機關隨時聲叙理由咨部免予核減等語此專爲各部薪費具擬變通辦法起見而特予通融所其消弭各部反對減薪之風潮也茲聞龔總長當國務會議議決之後除此項呈文之外尚另有一補呈文其大意畧謂財政困難情形與整理財政方法已奉大總統呈悉准如所擬辦理應由該部遵照施行云云但現在遞年預算增加爲數甚鉅故財政困難一至于此迄今入不抵出以至陸續借欵爲財政行政上唯一之生活國產破壞幾無所有夫國產破敗家于何有故職預擬照民國三年辦法出入相抵惟現在萬分爲難不得不借公債以減輕外債之流入故中央財政目下不得不逐漸實行整理至整理方法(一)裁併駢聯機關(一)收縮軍隊(一)實行所得稅(一)搭發公債等倘能內外實行整頓體念國家財政之困難未始不可挽回財政上之窮困云云原文甚長約有二千餘字云

●遣送敵僑船之放洋期

上海警備遣送敵僑事務處盧永祥來電略謂遣送敵僑船隻確定三月七日放洋除已分電各省應遣敵僑請從速解滬約于三月一日到齊以便遣送外惟德僑中呈報多有重病不能歸國者請示辦法以便遵照處置云

●關於山東膠濟路之文書

▲日外務省致章公使文　日政府欲誅兩國間親善使事實與精神符合起見茲提出一合同關於山東省各項糾紛問題可以得圓滿之解決幸以此議轉告貴國政府謹提議條件開列於次 (一)所有駐紮沿膠濟鐵路一帶之日本軍隊(除以一團駐紮濟南不計外)完全退駐青島 (二)中國政府可設警察保護鐵路 (三)保護鐵路之警察費由膠濟鐵路局酌給 (四)警察總署及重要之停車場學堂等皆須聘用日人 (五)膠濟鐵路上之雇役中日亦可爲之 (六)膠濟鐵路尚未決定歸何國時當歸中日共同管理 (七)廢除現有之民政署　以上提議各條貴國政府之意見如何敬乞賜示爲幸　日本外務省大臣內田男爵簽字

▲章公使覆日外務省文　敬覆者茲收到貴大臣來函及以下各條件(援引千九百十八年九月二十四日外務省發生之原函全文)敝國政府對於以上援引函中提議者深表贊同謹以奉聞　駐日大使章宗祥印

社會瑣聞

▲嚇煞迷信人（江蘇）　蘇鄉南莊村中有一敗廟曾有偶像數尊於其中曩於二三月間村人輒敬以徘優希冀禾穀豐收晚近田禾連年荒歉農民生計日艱無力於此故停演已多年矣前日該村董陸某閒在庭前徘徊忽然倒身仆地口中喃喃不省人事呼者聲嘶卒不應答良久忽豎眉努眦狀至獰惡謂其異腔疾聲而喊老爺要看戲者約有半小時之久嗣後神疲而睡半晌卽蘇人詢其故則茫然家人覩狀驚駭無措村人聞言頗深詫異園而觀者環立如堵有迷信家謂係久不演劇乃老爺（俗稱偶像之謂）作祟耳是以一般愚夫紛紛至廟燒香叩求願許京劇二臺定於三月二十廿一日傳全鴻壽班敬演聞陸某爲身羅昏迷願捐銀元五十枚以充劇資云

▲狠心父怒鍘嬌女（山東）　濰城北鵲莊某甲嗜好糟邱債台之累亦酒癖所致也年關近處告急於某子子亦承認爲父還債甲因酒醉話多謂其子云余領酒費錢幾何較汝子吃穿用度不及十之一也子怒其父言之搪心也立將其子女呼之面前謂其父曰兒女多乃家庭之累不如全行處死省却多事耳摔女至蹋下幸家人及其降舍群起相救女已蹋去四指頭部亦髮斷血出今猶在樂道院所附之女醫院療傷云

▲嚴取締義和拳術（山東）　曹州所屬各地自遭匪患以來人民有習演義和拳術用以禦匪常能制勝以致各地群相效尤事爲當局聞知以義和拳本係歪術雖人民臨事從權誠恐將來釀出不軌之事當經通令查禁在案現有自曹州來省之人言說該屬各地匪熖復熾搶架之事無日不有而人民用拳術禦匪者所在仍行不免現聞省公署已嚴令曹州鎮守使暨各該縣知事一體嚴行查禁者處一重刑經此一番取締此風當可頓息矣

民國八年二月廿七日　各人吉凶

木曜　庚戌　先負　角宿

舊正月廿七日

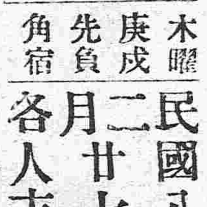

本日之吉凶 ▲一白之人心氣向上事業發展之日移徙旅行買賣皆吉辰巳方吉 ▲二黑之人一帆風順頗稱得手但須防旁人之暗笑戌亥方吉 ▲三碧之人恐犯口舌求婚求職凶丑寅方吉 ▲四綠之人爲橫逆所拖是非不明之日議婚金錢事務皆不利北方吉 ▲五黃之人諸事只有七分之希望三分之缺點以奮勵爲第一南方吉 ▲六白之人得人幫助可望發展之日遷徙建築動土等皆吉 ▲七赤之人稍形晦塞宜養氣以待明日戌亥方吉 ▲八白之人虛聲忘進則有損宜注重南方吉 ▲九紫之人受人反擊之日宜靜守諸事暫緩吉北方吉

奉天大西關大什字街南
午後六鐘止爲酬應時間特此佈知
本館主任謹誌
黑龍江省官銀號謹啟
各界一體通知

BEAUTIFYING WATER

美容藥料　花顏水

妍媸本天賦而成　無可以更易之也　今且有可以人力施之者何也　然其本來且有美容者預爲保持之醜陋者　也時爲修飾之　若問保持與修飾之善法　則條理開列於左方

◉美容藥料花顏水　爲皮膚科學大醫小島先生經歷多年苦心研究確從皮膚上考究得來之聖劑早已馳名本國各地今本藥房持遵先生之方細求材料精工配合　運來各國俾大衆得沾其益凡欲保美容者請勿等閒視之

◉美容藥料花顏水　最近盛行於歐美兩洲　凡男女自爲維持其臉上者　確有不可一刻缺少此化粧藥水　故一時有曰　欲求自已顏容艷美者　須要重看花顏水

◉美容藥料花顏水　於洗臉之時可滴少量於濟了器中或融解二三倍之淸水而常爲使用　卽可全治皮膚病如　面皰雀斑　粉刺　酒刺　汗疹　頑癬　煙氣　紅點晦色油光　瘰癧等　均得轉醜成美至於女子搽敷白粉若先　使用此藥水非唯融化之妙且能豫防白粉中所含鉛毒也　◉芳香馥郁　薰風勃々　能令人發生一種愉快者則其人必爲常用花顏水故曰交際場裡確不可缺此花顏水　乃兼備衛生與經濟　爲化粧用最良之妙品且比之白粉　花露水肥皂等化粧用之材料之價格廉而功乃大幸勿疑之

◉美容藥料花顏水　可淥敷黏溫水或凉水中　卽依化學的作用　淸水如牛奶成白　香風發生胸間覺快致使用不斷乃可除去醜貌換來美顏如鮮花故其名曰花顏水論其功効實可謂近世最新化粧用之第一品

◉美容藥料花顏水　最有効兒童　或遭蚊嚙咬臭蟲或患汗瘡與一切皮膚風痒　均可搽敷患部立見功効　青年男女　臉上發生小瘡或雀斑酒刺紅白點等患　均可以花顏水搽敷每天三次　必可保痊癒也　花顏水凡各埠大藥房及洋雜貨莊均有代售　近有奸商仿造假貨請認此誥商標爲幸

花顏水藥價　大瓶大洋一元每打洋拾元　中瓶大洋五角每打洋五元　小瓶大洋三角五分

發售所　大阪東區淸水谷　順和堂大藥房　總經理　上海四馬路　中東大藥房　上海河南路　東亞公司　上海五馬路　華美大藥房

上海河南路　美華大藥房　南京承恩寺　中法大藥房　蘇州觀西街　中法大藥房　蘇州觀西大街　中西大藥房　杭州羊壩頭　華美大藥房　杭州　五州大藥房　南京坊口街　華安大藥房　蕪湖長街　中法大藥房　蕪湖長街　華美大藥房　九江長街　中外大藥房　濟南美蓉街　普太和大藥房　漢口河街　小瀨木洋行　福州　安興合資會社

營業課目

軍裝軍械　硬煤烟煤　羊毛皮件呢絨　包辦工程
各種機械　五穀雜貨　電氣機械器具
鐵道材料　海味肥料　瀛車並其材料　代理
五金雜貨　油類木料　焦炭硫黃黑鉛　水火保險
銅鐵水管　道木洋火　綿花洋絲洋布

株式會社　大倉組

總行　日本東京市京橋區銀座三〇七

分行　北京　天津　營口　上海　九江　香港　安東　倫敦　紐育　漢堡　西土　吧大連　本溪湖　處日本各地

奉天出張所　奉天十間房　日電五六番

聲明丟失契照作廢

啓者鄙人於民國七年十二月十九日自失文契一張並於十二月三十日在奉天洋拓殖株式會社丟失地照三張業經駐農日本領事分館函請農安縣公署照准給予補照卽將從前文契地照聲明作廢無論中外國人拾去概作無效爲登報聲明俾衆週知並將已失契照坰畝坐落開列於下計開　孫蓋臣地照一張地一百七十八晌　孫煥魏地照一張地二百零六晌座落農安民區拉拉屯　孫有綱地照一張地四百三十六晌二畝三分文契一張地四百六十三晌二畝六分均坐落農安修區大崗屯　農安縣卜爾墩屯孫蓋臣啓

第三十一回　新學期

◉劍の戰は終る！平和の武器は知識也　本會に入りて國民必須の知識を得よ！

大日本國民中學會

◉金壹千圓の懸賞にて發見せる最新最良の三段式教授法によりて新學期を開講す　入會の絕好機は今也　速に入會を斷行せよ

講義見本　申込次第無料進呈

會長　尾崎行雄

學監　文學博士　遠藤隆吉　理學博士　山內繁雄

學事　前文部大臣　岡田良平　文學博士　三宅雄二郎　法學博士　浮田和民

顧問　法學博士　和田垣謙三　農學博士　新渡戶稻造　法學博士　本多精一

創立第十七週年第卅一回新學期開講記念として此際至急入會者諸君に對し大特典の外入學金全免參考書進呈會費免除等　奬學金を贈呈す至急申込め

東京神田駿河臺　電話神田三二〇〇番　三〇〇四番　大日本國民中學會

花柳注意

從來花柳之症其害實不可勝言倘誤投庸醫治療慣用銀粉倒提封藥等法只求當時立愈不知毒氣內閉逢春復發徧身紅點毒攻上部髮際脫落二目失明咽喉破爛頭痛暈沉耳內流濃鼻塌齒脫毒入於肺咳嗽氣短言語失音毒攻下部肛門生瘡大便走血毒串入骨筋骨不遂疼痛難堪日輕夜重步履艱難餘毒不淨且必染妻絕嗣其種種劇烈之患筆難盡述然若醫治得法則毒患亦不難消除淨絕本醫士有鑒於此深爲加意搜求研究至再專以應手奏效爲宗旨無論遠年近日一切花柳染毒或經醫不效服藥無功者請到敝藥房新法調治輕者一星期全愈重者二星期除根永不再犯病好交錢以重信用特此廣佈伏願患花柳者萬毋自悞也可

奉天省垣大西關上頭　英美大藥房主任侯鳳崗啓

◎聲明　低利放欵　限期從緩　不分中外　莫煩紹介

營業課目　電話日五二八番
○低利放欵經營農鑛○土地建築物之買賣及賃貸○受託土地之管理及處分○各種債票及股票之買賣○代理借貸○保證事宜○代辦商業行辦

奉天十間房　滿洲農工株式會社

公事繁重心思過度之人每天服後天血能使身健神爽

吸煙人服後天血有恢復原形之益

老年之人服後天血無痛經冷經之患且有還童之効

後天血

價目　五角　一元　二元

大丈夫先天下之憂而憂後天下之樂而樂每致用心過度腦弱血虛苦無良藥可以補救本公司特創後天血一種有補腦益知之功具養血生精之力志士服之精力百倍先天下之憂而憂亦不患其傷身厥後有志竟或退養林泉再服本公司之國路福以增進飲食之宏量更用本公司之和合藥水以補助男女之奇趣所謂後天下之樂之樂不可不先一服後天血也

主治効能

先天不足後天失調　頭暈腦痛　目眩耳鳴
血薄氣衰　氣色萎黃　身體衰殘　自汗盜汗
胃不消化　孫宮虛寒　諸虛百損　怔忡健忘
少年斵喪　背骨疼痛　風濕骨痛　麻木不仁
肺虛咳嗽　色傷陽痿　皮膚作裂　婦科諸症
經冷經痛　經水不調　白帶白淫　蟲積消瘦
嗣級艱難　育兒無乳　煙後精神不振
精液無出　陽痿不舉　陽精不固　房事不能
夢遺滑精

經理處

青島　井上誠昌堂　北京　信昌大藥房
天津　金山大藥房　奉天　佐藤廚濟堂
奉天　井上盛昌堂　營口　東瀛大藥房
長春　藤田大藥房　哈爾賓　井上大藥房
鐵嶺　平紀藥房　大連　小林卷助藥房
安東縣　井上誠昌堂　漢口　若林洋行
漢口　恩明堂藥局　上海　東亞公司
南京　九三大藥房　中法大藥房
濟南　文明公司

留東預備函授學校續招法律醫學男女生廣告

吾國共和固基未固法律知識尙欠完全以致領事裁判權歸外人至醫學一科精通雖不乏人而三指誤人者亦在多有敝同人有鑒于此乃組織此校延聘各科名士擔任功課材料豐富講義詳明以期補救萬一敝校講義關于審判有哲學法術盡知造眞情醫學解剖不覺而愈發閱講義卽知不謬本校隨報名隨發講義欲閱校章隨郵票三分（一分爲限）向本校取閱可也

本校有最新六百零六之療法欲閱者隨寄郵票十分（半分爲限）

通信處北京虎坊橋大街游律師事務所內

▲拾貳神劑　家庭常備藥

▼（各一劑）金拾錢▲

強胃　整腸　洗腹　除熱　兒寶　驅蟲　仙女　秘毒　消癧　睛睛　齒藥　美膚

胃弱。胃脘疼。重飽食。食傷。惡心。嘔吐。食慾減少等一切可
下痢。腹痛。腹膨慢。寢冷。小腹受寒等下痢之腸疾一切全治
頭痛。上火。肩背疼痛。疾疾等便秘所得之諸症一切全治
感冒。瘋疹。神精痛。氣管肢膺腫。全發熱。等熱性病。呼吸器病皆有奇効
兒童之痢疾。腹痛。便秘。食物逆吐。等小兒腹腸病一切最有効力如神
大人兒童腹內之寄生蟲。蛔蟲。撓蟲等一切皆能殺除
精神迂敏。內膜發然。產前產後之諸症等婦人疾患一切根治
梅毒。瘡毒。淋毒。濕毒。下疳。便毒。其他一切菌毒症皆奏奇効
瘰疾。消渴。尿道發熱。卽治尿道布及（座藥）也
一切眼病皆宜藥水也
痛牙。牙根肉腫脹。咽喉浮腫等口中一切病症皆宜藥水也
頑癬。陰部濕疹。雀斑。赤白斑等皮膚病一切全治再能用化粧水

▲如上列擧藥品都係本藥局鑑製稱名十二神劑卽是也

製造發賣處　津田藥房　藥局主藥劑士　津田廣三郎　大連市山縣通百十八號地　大連電話二〇六三番

代爲販賣處　日本賣藥會社支店　大連市浪速町三丁目　振替口座大連二番　電話四五六番

茲有僅以資本二三十圓月獲利益五十圓以上之行商法若有願知者請至津田藥局面議可也

資本金四千八百萬圓　拂込金四千二百萬圓　積立金貳千四百參拾萬圓

橫濱正金銀行奉天支店　奉天城內四平街

電話　日二一番　日二二番　日客用五三七番　中四十一番

總行　日本橫濱

支店　東京　神戶　大阪　下關　長崎　倫敦　里昂　紐育　桑港　兒斯安節兒斯　細牙脫兒　布崖臘斯愛伊列斯　布哇　孟買　羅卡卡達　蘭貢斯　拉巴牙　馬呢拉　新嘉坡　西道泥　香港　漢口　上海　北京　天津　青島　濟南　大連　牛莊　開原　長春　哈爾濱　海參威

資本金肆千萬圓　朝鮮銀行奉天支店　奉天小西關路南

中國電話一九七號　日本電話長五二一番長五二四番　行長公館日本電話長五二三番　新市街派出所電話日長二七二番

本店　朝鮮京城南大門通

支店及出張所　東京。大阪。神戶。下關。釜山。平壤。仁川。大邱。元山。鎮南浦。群山。木浦。羅南。會寧。龍井村。大連。旅順。營口。遼陽。開原。四平街。鄭家屯。鐵嶺。安東縣。長春。吉林。傅家甸。滿洲里。齊齊哈爾。知多。哈爾濱。青島。上海。天津。海參威

電家

各種機械　器具材料　批發電燈　電話電線　工事設計　監督請負

東京電氣株式會社代理店　寶信洋行　奉天城內鐘樓南商務總會南隣

日長電話三三二番　中國電話六六七番

△往北車

△往南車

△營口大石橋間

△大連旅順間

朝鮮線（日本時刻）